Почему в Комлевой закрыли магазин
.....стр. 2

2 августа – День Воздушно-десантных войск
.....стр. 6

Маринованная капуста со сладким перцем и чесноком
.....стр. 7

Общественно-политическая газета Байкаловского муниципального района

РАЙОННАЯ ЖИЗНЬ

Газета выходит с 2018 года

31 июля 2020 года
№31 (86)

Адрес: ул. Мальгина, 121, e-mail: gazeta_rz@mail.ru, сайт: районная-жизнь.рф

НОВОСТИ · АКТУАЛЬНЫЕ ТЕМЫ · ОФИЦИАЛЬНАЯ ИНФОРМАЦИЯ · TV-ПРОГРАММА · ОБЪЯВЛЕНИЯ · РЕКЛАМА

ГЛАВНАЯ ТЕМА

Любая беда – не беда, если рядом друзья

Андрей БАХТИН

Краткое, но ёмкое слово – друг, а как много вызывает оно эмоций, воспоминаний и жизненных ситуаций. Современный мир, когда люди знакомятся, общаются, дружат, а некоторые и любят по интернету, постепенно нивелирует это понятие. Посмотрите, у каждого пользователя социальных сетей по 100, 200, 300... «друзей». Но разве это настоящие друзья, с общими интересами, с которыми всегда легко и приятно общаться, с кем можно разделить горести и радости, кому можно доверить самое сокровенное? Друг – это тот, кто «в беде не бросит, лишнего не спросит...» Их много не бывает.

Дружба – одно из главенствующих чувств, связывающих людей, сопровождающих человечество с момента его зарождения. Ради неё совершались, совершаются и будут совершаться подвиги, безрассудные поступки и даже неимоверные глупости. Счастливы те, кто смог сохранить дружбу, кто сумел пронести её с детского сада и школы до старости. Об этом прекрасном чувстве, о людях, способных дружить, нам напоминает праздник – Всемирный день дружбы, который отмечается 30 июля. Как говорил кот Леопольд: «Ребята, давайте жить дружно!»

НОВОСТИ

Режим продлён ещё на неделю

Губернатор Евгений Куйвашев подписал указ о продлении режима самоизоляции для лиц старше 65 лет и людей с хроническими заболеваниями до 3 августа. Таким образом, в Свердловской области продолжают действовать масочный режим, а также требования по соблюдению социальной дистанции и проведению дезинфекции. Новых послаблений не последовало.

Полёты за рубеж

С 1 августа Россия возобновляет международное авиасообщение. Первыми странами, открытыми для россиян, станут Турция, Великобритания и Танзания. Отмечается, что список доступных для россиян стран будет постепенно расширяться. В настоящий момент Россия ведёт переговоры о возобновлении авиасообщения с 30-ю государствами.

Отключение электроэнергии

В связи с ремонтными работами будет произведено отключение электроэнергии: 3-5 августа с 9.00 до 17.00 – в Палецковой по улицам Ленина, Шутова, Калинина; 4 августа с 9.00 до 13.00 – в Макушиной по улицам Центральной, Школьной, Мостовой, Западной, Набережной; 4 августа с 13.00 до 17.00 – во Власовой по улице Центральной; 5 августа с 13.00 до 17.00 – в Верхней Иленке по улицам Жукова, Кузнецова, Будённого.

Мотокросс в Байкалово

1 августа в с. Байкалово пройдут областные соревнования по мотокроссу. Регистрация участников и прохождение технической комиссии с 8.00 до 10.00, начало тренировок с 10.00 до 11.30, торжественное открытие соревнований в 12.00. К участию допускаются мотоциклы любого производства, отвечающие техническим требованиям правил соревнований.

ИНТЕРВЬЮ

Справились, никого не уволили

Сфера пассажирских перевозок признана наиболее пострадавшей от распространения новой коронавирусной инфекции. С какими трудностями столкнулись перевозчики во время пандемии, удалось ли их преодолеть? Об этом и многом другом наша беседа с индивидуальным предпринимателем В.А. Барыкиным.

.....5

СТРАНИЦЫ ИСТОРИИ

Преображенский храм старинного села

Проезжая через небольшую деревню Гуляеву, что на самом востоке Байкаловского района, можно заметить золотые купола. Это после долгого запустения неравнодушные люди по крохам восстанавливают местную церковь.

.....8

ХРОНИКА КОРОНАВИРУСА

Утро 29 июля – 230-й день с момента обнаружения коронавируса и 140-й с объявления пандемии.

- **В мире** число заболевших приближается к 17 миллионам человек. От инфекции умерли 660 тысяч человек.
- **В России** число инфицированных превысило 800 тысяч человек. Более 600 тысяч выписаны из больниц. Зафиксировано 13504 летальных исхода.
- **В Свердловской области** подтверждено почти 20000 случаев заражения COVID-19. Медики смогли полностью вылечить 15000. Зафиксировано 243 смерти. Прирост за неделю – 38 человек.
- **В Байкаловском районе** коронавирусом болеют 16 человек, на домашнем карантине находятся 50.

Напоминаем о необходимых мерах безопасности: соблюдайте масочный режим, социальную дистанцию, тщательно мойте руки, дезинфицируйте рабочие поверхности.

ПРОГНОЗ ПОГОДЫ В БАЙКАЛОВО

ПТ, 31.07	СБ, 1.08	ВС, 2.08	ПН, 3.08	ВТ, 4.08	СР, 5.08	ЧТ, 6.08
+13° / +26°	+18° / +28°	+19° / +32°	+18° / +32°	+20° / +29°	+17° / +27°	+17° / +26°

СЛОВО РЕДАКТОРА

Голосовать три дня

Андрей БАХТИН

Недавнее всенародное голосование по поправкам в Конституцию, как известно, длилось целую неделю. Этот опыт, похоже, пришёлся по душе властям.

На прошлой неделе Государственная Дума в окончательном, третьем, чтении приняла закон, в соответствии с которым голосование на выборах любого уровня в России сможет проводиться в течение не только одного, но и двух или трёх дней. За принятие законопроекта выступили 344 депутата, против – 51.

Согласно инициативе решение о многодневном голосовании может быть принято избирательной комиссией, организующей выборы, не позднее десяти дней после назначения дня голосования и в дальнейшем не может быть пересмотрено. При совмещении выборов разных уровней решение, как долго будет продолжаться голосование, должна принимать избирательная комиссия, которая организует выборы более высокого уровня. В тех случаях, когда на голосование даётся более одного дня, избиркомы смогут проводить голосование на открытом воздухе – «на территориях и в местах, пригодных к оборудованию для проведения голосования (на придомовых территориях, на территориях общего пользования и в иных местах)». Ещё новшество: партии при многодневном голосовании могут менять своих представителей в составе избирательных комиссий. Итоги будут подводиться в последний день выборов.

Для чего всё это? Цель благая – здоровье граждан. Председатель Центральной избирательной комиссии Элла Памфилова объяснила данную инициативу стремлением сократить угрозу заражения коронавирусной инфекцией за счёт разведения потоков избирателей «как во времени, так и в пространстве». Если это так, с коронавирусом нам придётся жить ещё долго.

За комментариями мы обратились к председателю Территориальной избирательной комиссии О.Л. Карповой. «Для граждан данная инициатива может быть удобна, а для избирательных комиссий будет сопряжена с определёнными трудностями. Во-первых, нужна круглосуточная охрана участков не один день, а два или три. Во-вторых, как быть членам УИК, занятым по основному месту работы? Моё мнение: на небольших территориях с числом избирателей до пятисот человек вводить многодневное голосование нецелесообразно, они спокойно голосуют за один день. Впрочем, какое решение примут вышестоящие избирательные комиссии – по такому графику мы и будем работать», – ответила Ольга Леонидовна.

АКТУАЛЬНО

В области новый министр

Богдан АНДРЕЕВ

В начале нынешней недели стало известно, что министр здравоохранения Свердловской области Андрей Цветков отправлен в отставку. Новым главой регионального минздрава назначен главный врач Детской клинической больницы №9 Екатеринбурга Андрей Карлов.

Андрей Цветков возглавлял ведомство с 2017 года. Увольнение произошло после визита в Екатеринбург главы Минздрава РФ Михаила Мурашко. Этому предшествовала проверка Росздравнадзора, которая показала грубые нарушения в системе здравоохранения Свердловской области и Екатеринбурга при организации и оказании помощи пациентам с коронавирусом. В частности, не соблюдались сроки проведения и предоставления результатов исследований на COVID-19. Федеральные чиновники также указали на низкий охват лабораторными исследованиями на коронавирус пациентов с диагнозами ОРВИ и гриппа. В результате организацию системы здравоохранения области проверяющие назвали одной из худших в стране.

Вопросы к главе свердловского минздрава были и в докоронавирусные времена. В августе 2019-го из Демидовской больницы и ЦГБ №1 в Нижнем Тагиле из-за дикой нагрузки и низких зарплат массово уволились хирурги. Одной из причин называлась политика регионального министерства. Эта история прогремела на всю страну. Кроме того, в СМИ не раз появлялась информация о странной работе системы закупок областного минздрава.

Лето без площадок, но с трудоустройством

Андрей БАХТИН

Детские лагеря с дневным пребыванием детей при школах в нынешнем году открываться не будут. Причина – неблагоприятная эпидемиологическая ситуация в Байкаловском районе. Такое решение было принято во вторник на заседании районного штаба по противодействию распространению коронавирусной инфекции.

За прошедшую неделю зарегистрировано восемь новых случаев заражения. Коронавирус выявлен у жителей Байкалово, Ляпуново, Субботиной, Менщиковой, Малой Койновой, Баженово, Палецковой, Краснополянского, Шадринки… На прошлой неделе умер житель Гуляевой, у которого ранее был выявлен COVID-19. Однако, как заверил исполняющий обязанности главного врача Байкаловской ЦРБ И.Л. Зырянов, причиной его смерти стала сердечная недостаточность.

О работе системы образования рассказала начальник управления Е.В. Кокшарова. По её словам, на сегодня работают 42 дежурные группы во всех пятнадцати детских садах, их посещает 421 ребёнок. В школах завершился основной этап сдачи Единого государственного экзамена. «Несмотря на запрет работы лагерей с дневным пребыванием детей, оздоровительная кампания продолжается, – отметила Елена Владимировна. – В августе начнётся формирование трудовых отрядов. Планируем трудоустроить 195 молодых людей в возрасте от 14 до 18 лет. Они будут работать при школах на открытом воздухе, заниматься благоустройством территорий, обустройством родников, с соблюдением всех мер предосторожности. В загородном лагере «Заря» завершается вторая смена. Первого августа отправляем 11 ребят на третью. Кроме того, сформирована группа детей в санаторий «Курьи».

ОБЩЕСТВЕННАЯ ПРИЁМНАЯ

Почему закрыли магазин?

В начале нынешнего года в Комлевой закрыли магазин. Как быть нам, пенсионерам, ведь мы уже почти четыре месяца на самоизоляции? Возможно ли его открыть снова?

Жители д. Комлевой.

Магазин в Комлевой успешно работал много лет, но в апреле 2020 года из-за убыточности его пришлось закрыть. В какой-то степени в этом виноваты сами жители, они просто перестали ходить в магазин за товарами. Месячный товарооборот в последнее время составлял в среднем всего 20 тысяч рублей. Жители были недовольны продавцом, я им предложила найти другого. Никто так и не пришёл. Для примера, в Сафоновой проживает 40 человек, но товарооборот достигает двухсот тысяч рублей, потому что жители ходят за товарами в свой магазин, а не ездят в Байкалово. Такую торговую точку мы никогда не закроем.

Вновь открыть магазин возможно, но для этого нужно, чтобы комлевцы совершали покупки у себя, делали заказы, а не везли деньги в «Пятёрочки» и «Магниты».

Л. ПЕЛЕВИНА,
председатель Байкаловского потребительского общества.

СТРАНИЦЫ КАЛЕНДАРЯ

ИЮЛЬ 31	▪День вспоминания любимых книжек ▪Международный день сисадмина ▪День военно-морского врача ВМФ РФ
АВГУСТ 1	▪День памяти жертв Первой мировой войны ▪День тыла Вооружённых сил РФ ▪Международная неделя клоунов
АВГУСТ 2	▪День Воздушно-десантных войск ▪День памяти святого пророка Илии ▪День железнодорожника
АВГУСТ 3	▪День арбуза ▪День поцелуев с зеркалом ▪День памяти пророка Иезекииля
АВГУСТ 4	▪День рождения шампанского ▪День качания на качелях ▪День одинокой работающей женщины
АВГУСТ 5	▪День пьяного курсанта ▪День разглядывания горизонта ▪Международный день светофора
АВГУСТ 6	▪День огненной воды ▪День грибного дождя ▪День железнодорожных войск РФ

В КОРИДОРАХ ВЛАСТИ

Развитие малого и среднего предпринимательства

Продолжаем публикацию доклада главы Байкаловского района А.А. Жукова о деятельности органов местного самоуправления за 2019 год.

Одним из приоритетных направлений деятельности органов местного самоуправления района является поддержка и развитие малого и среднего предпринимательства.

В 2019-м количество субъектов малого бизнеса осталось на уровне 2018 года. Наши активные земляки продолжают искать себя в предпринимательстве, давать рабочие места другим гражданам. В малом предпринимательстве заняты 1240 человек – это шестая часть экономически активного населения района. Оборот малых предприятий в прошлом году составил более 947 млн рублей.

В целях реализации указа губернатора Свердловской области от 2.06.2015 года №252-УГ в Байкаловском районе создан Совет по инвестициям и развитию малого и среднего предпринимательства. Заседания проводятся не реже одного раза в квартал с представителями бизнеса по утверждённому плану работы.

В рамках информационной поддержки субъектов малого и среднего предпринимательства в средствах массовой информации («Вестник Байкаловского муниципального района») размещаются материалы о механизмах государственной и муниципальной поддержки субъектов малого и среднего предпринимательства, а также на сайте администрации Байкаловского района **www.mobmr.ru** (раздел «Малый бизнес»).

В рамках муниципальной программы «Социально-экономическое развитие МО Байкаловский муниципальный район» до 2024 года (подпрограмма «Поддержка и развитие малого и среднего предпринимательства в МО Байкаловский муниципальный район» до 2024 года) в 2019 году были проведены следующие мероприятия:

Финансовая поддержка:

1) Предоставление субсидии субъектам малого и среднего предпринимательства на возмещение части затрат при создании собственного дела (1 субсидия на сумму 140000 рублей (ООО «Фортуна»).

2) Предоставление субсидии субъектам малого и среднего предпринимательства по возмещению части затрат за участие в выставочно-ярмарочных мероприятиях (1 субсидия на сумму 35 тысяч рублей (Байкаловское потребительское общество).

Информационно-консультационная поддержка:

В 2019 году осуществлялось дальнейшее развитие Информационно-консультационного центра в с. Байкалово. За 12 месяцев 2019 года центром выдано пять займов на общую сумму – 1345000 рублей. Восемьдесят четыре человека прошли обучение и получили консультации. Также в рамках соглашения между Информационно-консультационным центром третий год подряд проводится молодёжный проект «Школа бизнеса». В данном мероприятии приняли участие десять студентов.

В рамках популяризации предпринимательской деятельности проведён конкурс «Лучший предприниматель года Байкаловского района». В данном конкурсе приняли участие 18 хозяйствующих субъектов малого бизнеса.

Также администрацией МО Байкаловский муниципальный район бизнесу оказывается имущественная поддержка. Перечень муниципального имущества МО Байкаловский муниципальный район утверждён решением Думы МО БМР от 17.10.2018 г. №153. В аренду субъектам малого и среднего предпринимательства предоставлено четыре объекта. В сельских поселениях также утверждены перечни муниципального имущества по имущественной поддержке для субъектов малого и среднего предпринимательства.

ПОКАЗАТЕЛИ РАЗВИТИЯ МАЛОГО БИЗНЕСА НА ТЕРРИТОРИИ МУНИЦИПАЛЬНОГО ОБРАЗОВАНИЯ

Показатели	Ед. изм.	2013	2014	2015	2016	2017	2018	2019
Число субъектов малого предпринимательства	ед.	338	344	381	405	408	407	406
В том числе:								
Малых предприятий	ед.	60	57	68	69	69	70	61
ИП	чел.	261	287	293	316	319	317	315
КФХ	ед.	17	15	20	20	20	20	16
Численность занятых в малом бизнесе	чел.	1217	1240	1326	1344	1274	1262	1240
Оборот малых предприятий	млн руб.	714,9	828,1	870,0	931,3	934,65	922,3	947,0

ТЕЛЕПРОГРАММА НА НЕДЕЛЮ

Вниманию читателей!
Телеканалы оставляют за собой право вносить изменения в программы.

ПОНЕДЕЛЬНИК, 3 августа

ПЕРВЫЙ КАНАЛ

05.00, 09.15 «Доброе утро»
09.00, 12.00, 15.00, 18.00, 03.00 «Новости»
09.50 «Модный приговор» (6+)
10.50 «Жить здорово!» (16+)
12.10 «Время покажет» (16+)
15.15 «Давай поженимся!» (16+)
16.00 «Мужское/Женское» (16+)
18.40 «На самом деле» (16+)
19.40 «Пусть говорят» (16+)
21.00 «Время»
21.30 Т/с «Серебряный бор» (12+)
23.30 «Охотники за ураном. Красноярское дело геологов» (12+)
00.30 Т/с «Тот, кто читает мысли» (16+)

РОССИЯ 1

05.00, 09.30 «Утро России»
09.00, 14.30, 21.05 «Вести. Местное время»
09.55 «О самом главном» (12+)
11.00, 14.00, 17.00, 20.00 «Вести»
11.30 «Судьба человека» (12+)
12.40, 18.40 «60 минут» (12+)
14.55 Т/с «Тайны следствия» (12+)
17.15 «Андрей Малахов. Прямой эфир» (16+)
21.20 Т/с «Наживка для ангела» (12+)
01.50 Т/с «Доктор Рихтер» (16+)

МАТЧ ТВ

08.00 «Команда мечты» (12+)
08.30 «Ген победы» (12+)
09.00, 10.55, 13.00, 15.10, 17.20, 19.00, 20.45, 23.20 «Новости»
09.05, 13.05, 15.15, 17.25, 19.10, 20.50, 23.25 «Все на Матч!»
11.00 Футбол. Чемпионат Италии (0+)
13.35 XXII Летние Олимпийские игры. Наши победы. Гандбол. Женщины. СССР – ГДР. Финал (0+)
14.05 XXII Летние Олимпийские игры. Наши победы. Волейбол. Женщины. СССР – ГДР. Финал (0+)
14.40 XXII Летние Олимпийские игры. Наши победы. Волейбол. Мужчины. СССР – Болгария. Финал (0+)
15.45 XXII Летние Олимпийские игры. Наши победы. Лёгкая атлетика (0+)
16.35 XXII Летние Олимпийские игры. Наши победы. Плавание (0+)
18.15, 20.00, 22.45 XXII Летние Олимпийские игры. Наши победы (0+)
21.30 Д/ф «Олимпиада-80. Вопреки невозможному» (12+)
00.00 «Профессиональный бокс. Международный турнир «Kold Wars»
03.00 «Смешанные единоборства. One FC» (16+)

НТВ

05.05 Т/с «Мухтар. Новый след» (16+)
06.00 «Утро. Самое лучшее» (16+)
08.00, 10.00, 13.00, 16.00, 19.00 «Сегодня»
08.25, 10.25 Т/с «Лесник. Своя земля» (16+)
13.25 «Обзор. ЧП»
13.55 Т/с «Морские дьяволы. Рубежи Родины» (16+)
16.25 «ДНК» (16+)
18.20, 19.40 Т/с «Ментовские войны» (16+)
00.40 Т/с «Свидетели» (16+)
03.05 «Мы и наука. Наука и мы» (12+)
03.50 Т/с «Дело врачей» (16+)

РОССИЯ К

06.30 «Письма из провинции»
07.00 «Легенды мирового кино»
07.35, 12.55 Д/ф «Да, скифы – мы!»
08.15 «Дороги старых мастеров»
08.25, 13.40 «Жизнь замечательныйх идей»
08.50, 21.35 Х/ф «Гонки по вертикали» (0+)
10.00, 19.30 «Новости культуры»
10.15 Х/ф «Театр» (12+)
12.35 Д/ф «Италия. Верона»
14.05 «Исторические концерты»
14.50 «Цвет времени»
15.00 Спектакль «Ва-банк»
16.45 Д/ф «Душа Петербурга»
17.35 «Библейский сюжет»
18.05 «Полиглот»
18.50 Д/ф «Пушки победы конструктора Грабина»
19.45 Д/ф «Подземная одиссея»
20.40 «Спокойной ночи, малыши!»
20.55 «Искусственный отбор»
22.45 «Прощай, XX век!»
23.25 Т/с «Конец парада» (16+)
00.25 Д/ф «Неразрешимые противоречия Марио Ланца»
01.15 Х/ф «Тревожная кнопка» (18+)

КАРУСЕЛЬ

05.00 «Ранние пташки» (0+)
06.55, 07.30 «Чик-зарядка» (0+)
07.00 «С добрым утром, малыши!» (0+)
07.35 М/с «Ми-Ми-Мишки» (0+)
08.30 М/с «Бурёнка Даша» (0+)
08.35 М/с «Оранжевая корова» (0+)
09.20 «Букварий» (0+)
09.25 М/ф «Двенадцать месяцев» (0+)
10.20 «Лабораториум. Маленькие исследователи» (0+)
10.25 М/с «Йоко» (0+)
11.20 М/с «Приключения Ам Няма» (0+)
11.35 М/с «Рев и заводная команда» (0+)
12.15 М/с «Тобот Атлон» (6+)
12.40 М/с «Гормити» (6+)
13.05 М/с «Металионы» (6+)
13.25 М/с «Аркадий Паровозов спешит на помощь!» (0+)
14.00 «Навигатор. Новости» (0+)
14.10 М/с «Бэби Луни Тюнз» (0+)
14.55 «Говорим без ошибок» (0+)
15.00 М/с «Турбозавры» (0+)
15.40 «Зелёный проект» (0+)
15.45 М/с «Бобр добр» (0+)
16.35 «ТриО!» (0+)
16.40 М/с «Фиксики» (0+)
17.30 М/с «Кошечки-собачки» (0+)
17.35 «Простая наука» (6+)
17.40 М/с «Три кота» (0+)
18.50 М/с «Бинг» (0+)
19.30 М/с «Сказочный патруль. Хроники чудес» (0+)
20.15 М/с «Деревяшки» (0+)
20.30 «Спокойной ночи, малыши!» (0+)
20.40 М/с «Зебра в клеточку» (0+)
20.50 М/с «Лунтик и его друзья» (0+)
22.00 М/с «Эволюция Черепашек-ниндзя» (6+)
22.50 М/с «Бакуган» (6+)
23.10 «Ералаш»
00.15 М/с «С.О.Б.Е.З» (6+)
01.00 «Фа-Соль в цирке» (0+)
01.10 М/с «Санни Дэй» (0+)
01.55 М/с «Суперкрылья. Миссия выполнима» (0+)
03.00 М/с «Полли Покет» (0+)
03.45 «Бум! Шоу» (0+)

ТВ-ЦЕНТР

06.00 «Настроение»
08.10 Т/с «Каменская» (16+)
10.20 Д/ф «Анне Вески. Не оставляйте женщину одну...» (12+)
11.30, 14.30, 17.50, 22.00, 00.00 «События»
11.50 Т/с «Она написала убийство» (12+)
13.40 «Мой герой» (12+)
14.50 «Город новостей»
15.05 Т/с «Мисс Марпл Агаты Кристи» (12+)
16.55 «90-е. Горько!» (16+)
18.15 Т/с «Никонов и Ко» (16+)
22.30 «Политика на гиперзвуке» (16+)
23.05, 01.55 «Знак качества» (16+)
00.30 «Петровка, 38» (16+)
00.45 «Красный проект» (16+)
02.35 Д/ф «Женщины Валерия Золотухина» (16+)

РЕН ТВ

05.00 «Территория заблуждений» (16+)
06.00, 15.00 «Докпроект» (16+)
07.00 «С бодрым утром!» (16+)
08.30, 12.30, 16.30, 19.30, 23.00 «Новости» (16+)
09.00 Д/п «Засекреченные списки» (16+)
11.00 «Как устроен мир» (16+)
12.00, 16.00, 19.00 «112» (16+)
13.00 «Загадки человечества» (16+)
14.00 «Невероятно интересные истории» (16+)
17.00 «Тайны Чапман» (16+)
18.00 «Самые шокирующие гипотезы» (16+)
20.00 Х/ф «Звёздный десант» (16+)
22.30 «Водить по-русски» (16+)
23.30 «Неизвестная история» (16+)
00.30 Х/ф «Звёздный десант-2. Герой Федерации» (18+)
02.05 Х/ф «Крепись!» (18+)
03.40 Х/ф «Супер Майк XXL» (18+)

ДОМАШНИЙ

06.30 «По делам несовершеннолетних» (16+)
08.30 «Давай разведёмся!» (16+)
09.35 «Тест на отцовство» (16+)
11.40, 02.15 Д/с «Реальная мистика» (16+)
12.50, 01.20 Д/с «Понять. Простить» (16+)
13.55, 00.55 Д/с «Порча» (16+)
14.25 Х/ф «Найти мужа в большом городе» (16+)
19.00 Т/с «Солнечный ноябрь» (16+)
23.00 Т/с «Женский доктор» (16+)

ТВ3

06.00 Мультфильмы (0+)
09.20, 09.55, 10.30, 17.30, 18.00 Т/с «Слепая» (16+)
11.00, 11.30, 16.00, 16.30 Д/с «Гадалка» (16+)
12.00, 13.00 «Не ври мне» (12+)
14.00, 14.30 Д/с «Знаки судьбы» (16+)
15.00 «Мистические истории» (16+)
17.00 Д/с «Старец» (16+)
18.30, 19.30 Т/с «Неизвестный» (16+)
20.30, 21.15, 22.10 Т/с «Кости» (12+)
23.00 Х/ф «История одного вампира» (16+)
01.15 Х/ф «Песочный человек» (16+)
02.45 Т/с «Дневник экстрасенса» (16+)

ЗВЕЗДА

06.00 Д/с «Сделано в СССР» (6+)
06.10 Д/с «Война командармов» (16+)
07.55 Х/ф «Криминальный квартет» (16+)
09.40, 13.15 Т/с «Драйв» (12+)
13.00, 18.00 «Новости дня»
18.30 Д/с «Оружие Победы» (6+)
19.00 Д/с «Русские снайперы. 100 лет меткости» (12+)
19.50 Д/с «Загадки века» (12+)
21.30 «Открытый эфир» (12+)
23.05 Х/ф «Медовый месяц» (16+)
00.55 Х/ф «Дом, в котором я живу» (16+)
02.30 Х/ф «Пятеро с неба» (12+)
04.00 Х/ф «Беспокойное хозяйство» (0+)

СТС

06.00 «Ералаш»
06.25 Мультфильмы (0+)
11.40 Х/ф «Бриллиантовый полицейский» (16+)
13.30 Т/с «Ивановы-Ивановы» (12+)
19.00 Т/с «Любовь в нерабочие недели» (16+)
19.50 Х/ф «Я – четвёртый» (12+)
21.55 Х/ф «Телепорт» (16+)
23.45 Х/ф «Девушка, которая застряла в паутине» (18+)
02.00 Х/ф «Вертикальный предел» (12+)
03.55 Х/ф «Отпуск в наручниках» (16+)

ВТОРНИК, 4 августа

ПЕРВЫЙ КАНАЛ

05.00, 09.15 «Доброе утро»
09.00, 12.00, 15.00, 18.00, 03.00 «Новости»
09.50 «Модный приговор» (6+)
10.50 «Жить здорово!» (16+)
12.10 «Время покажет» (16+)
15.15 «Давай поженимся!» (16+)
16.00 «Мужское/Женское» (16+)
18.40 «На самом деле» (16+)
19.40 «Пусть говорят» (16+)
21.00 «Время»
21.30 Т/с «Серебряный бор» (12+)
23.30 «Лефорт. Балтийская легенда» (12+)
00.30 Т/с «Тот, кто читает мысли» (16+)

РОССИЯ 1

05.00, 09.30 «Утро России»
09.00, 14.30, 21.05 «Вести. Местное время»
09.55 «О самом главном» (12+)
11.00, 14.00, 17.00, 20.00 «Вести»
11.30 «Судьба человека» (12+)
12.40, 18.40 «60 минут» (12+)
14.55 Т/с «Тайны следствия» (12+)
17.15 «Андрей Малахов. Прямой эфир» (16+)
21.20 Т/с «Наживка для ангела» (12+)
01.50 Т/с «Доктор Рихтер» (16+)

МАТЧ ТВ

08.00 «Команда мечты» (12+)
08.30 «Ген победы» (12+)
09.00, 10.55, 12.15, 16.00, 19.25 «Новости»
09.05, 12.20, 19.50, 23.25 «Все на Матч!»
11.00 Д/ф «Олимпиада-80. Вопреки невозможному» (12+)
13.10 «Александра Трусова. В четыре оборота!» (12+)
13.40, 00.00 «Профессиональный бокс. Международный турнир «Kold Wars» (16+)
15.40, 19.30, 07.20 «Дневник Олимпиады, которой не было...» (12+)
16.05 «Все на хоккей!» (16+)
16.55 Хоккей. «Parimatch Sochi Hockey Open». ХК «Сочи» – Олимпийская сборная России
20.55 Хоккей. «Parimatch Sochi Hockey Open». СКА (Санкт-Петербург) – «Локомотив» (Ярославль)
03.30 Д/ф «Джошуа против Кличко. Возвращение на Уэмбли» (12+)

НТВ

05.05 Т/с «Мухтар. Новый след» (16+)
06.00 «Утро. Самое лучшее» (16+)
08.00, 10.00, 13.00, 16.00, 19.00 «Сегодня»
08.25, 10.25 Т/с «Лесник. Своя земля» (16+)
13.25 «Обзор. ЧП»
13.55 Т/с «Морские дьяволы. Смерч. Судьбы» (16+)
16.25 «ДНК» (16+)
18.20, 19.40 Т/с «Ментовские войны» (16+)
00.40 Т/с «Свидетели» (16+)
03.05 Т/с «Дело врачей» (16+)

РОССИЯ К

06.30 «Письма из провинции»
07.00 «Легенды мирового кино»
07.30, 12.45, 19.45 Д/ф «Подземная одиссея»
08.20, 13.40 «Жизнь замечательныйх идей»
08.50, 21.35 Х/ф «Гонки по вертикали» (0+)
10.00, 19.30 «Новости культуры»
10.15 Д/ф «Неразрешимые противоречия Марио Ланца»
11.10, 20.55 «Искусственный отбор»
11.55 «Academia»
14.10 «Исторические концерты»
15.00 Спектакль «Похождение, составленное по поэме Н.В.Гоголя «Мёртвые души»
17.10 Д/с «Запечатлённое время»
17.35 «Библейский сюжет»
18.05 «Полиглот»
18.50 Д/ф «Галина Балашова. Космический архитектор»
20.40 «Спокойной ночи, малыши!»
22.45 «Прощай, XX век!»
23.25 Т/с «Конец парада» (16+)
00.25 «Тем временем. Смыслы»
01.15 Х/ф «Рок, рок, рок!»
02.40 Д/ф «Италия. Верона»

КАРУСЕЛЬ

05.00 «Ранние пташки» (0+)
06.55, 07.30 «Чик-зарядка» (0+)
07.00 «С добрым утром, малыши!» (0+)
07.35 М/с «Ми-Ми-Мишки» (0+)
08.30 М/с «Бурёнка Даша» (0+)
08.35 М/с «Оранжевая корова» (0+)
09.20 «Лапы, морды и хвосты» (0+)
09.25 М/ф «Чудо-мельница» (0+)
09.45 М/ф «Крашеный лис» (0+)
10.00 М/ф «Жёлтый аист» (0+)
10.10 М/ф «Олень и волк» (0+)
10.20 «Лабораториум. Маленькие исследователи» (0+)
10.25 М/с «Йоко» (0+)
11.20 М/с «Приключения Ам Няма» (0+)
11.35 М/с «Рев и заводная команда» (0+)
12.15 М/с «Тобот Атлон» (6+)
12.40 М/с «Гормити» (6+)
13.05 М/с «Металионы» (6+)
13.25 М/с «Аркадий Паровозов спешит на помощь!» (0+)
13.30 М/с «Барбоскины» (0+)
14.00 «Навигатор. Новости» (0+)
14.10 М/с «Бэби Луни Тюнз» (0+)
14.55 «Говорим без ошибок» (0+)
15.00 М/с «Турбозавры» (0+)
15.40 «Зелёный проект» (0+)
15.45 М/с «Бобр добр» (0+)
16.35 «ТриО!» (0+)
16.40 М/с «Фиксики» (0+)
17.30 М/с «Кошечки-собачки» (0+)
17.35 «Простая наука» (6+)
17.40 М/с «Три кота» (0+)
18.50 М/с «Бинг» (0+)
19.30 М/с «Сказочный патруль. Хроники чудес» (0+)
20.15 М/с «Деревяшки» (0+)
20.30 «Спокойной ночи, малыши!» (0+)
20.40 М/с «Зебра в клеточку» (0+)
20.50 М/с «Лунтик и его друзья» (0+)
22.00 М/с «Эволюция Черепашек-ниндзя» (6+)
22.50 М/с «Бакуган» (6+)
23.10 «Ералаш»
00.15 М/с «С.О.Б.Е.З» (6+)
01.00 «Фа-Соль в цирке» (0+)

ТВ-ЦЕНТР

06.00 «Настроение»
08.10 «Доктор И...» (16+)
08.45 Х/ф «Большая семья» (0+)
10.55 Д/ф «Актёрские судьбы» (12+)
11.30, 14.30, 17.50, 22.00, 00.00 «События»
11.50 Т/с «Она написала убийство» (12+)
13.35 «Мой герой» (12+)
14.50 «Город новостей»
15.05 Т/с «Мисс Марпл Агаты Кристи» (12+)
16.55 «Свадьба и развод» (16+)
18.15 Т/с «Никонов и Ко» (16+)
22.30 «Осторожно, мошенники! И вас вылечат!» (16+)
23.05, 01.50 Д/ф «Звёзды лёгкого поведения» (16+)
00.30 «Петровка, 38» (16+)
00.45 «Красный проект» (16+)

РЕН ТВ

05.00 Х/ф «Супер Майк XXL» (18+)
05.25 «Территория заблуждений» (16+)
06.00, 15.00 «Докпроект» (16+)
07.00 «С бодрым утром!» (16+)
08.30, 12.30, 16.30, 19.30, 23.00 «Новости» (16+)
09.00 «Неизвестная история» (16+)
10.00 Д/п «Засекреченные списки» (16+)
11.00 «Как устроен мир» (16+)
12.00, 16.00, 19.00 «112» (16+)
13.00, 23.30 «Загадки человечества» (16+)
14.00 «Невероятно интересные истории» (16+)
17.00 «Тайны Чапман» (16+)
18.00, 02.20 «Самые шокирующие гипотезы» (16+)
20.00 Х/ф «Лысый нянька. Спецзадание» (0+)
21.55 «Водить по-русски» (16+)
00.30 Х/ф «Звёздный десант-3» (18+)

ДОМАШНИЙ

06.30 «6 кадров» (16+)
06.55 «По делам несовершеннолетних» (16+)
09.00 «Давай разведёмся!» (16+)
10.10 «Тест на отцовство» (16+)
12.15, 02.20 Д/с «Реальная мистика» (16+)
13.25, 01.25 Д/с «Понять. Простить» (16+)
14.30, 01.00 Д/с «Порча» (16+)
15.00, 19.00 Т/с «Солнечный ноябрь» (16+)
23.00 Т/с «Женский доктор» (16+)

ТВ3

06.00 Мультфильмы (0+)
09.20, 09.55, 10.30, 17.30, 18.00 Т/с «Слепая» (16+)
11.00, 11.30, 16.00, 16.30 Д/с «Гадалка» (16+)
12.00, 13.00 «Не ври мне» (12+)
14.00, 14.30 Д/с «Знаки судьбы» (16+)
15.00 «Мистические истории» (16+)
17.00 Д/с «Старец» (16+)
18.30, 19.30 Т/с «Неизвестный» (16+)
20.30, 21.15, 22.10 Т/с «Кости» (12+)
23.00 Х/ф «От заката до рассвета» (16+)
01.15 «Колдуны мира» (16+)

ЗВЕЗДА

06.05 «Не факт!» (6+)
06.40 Д/ф «Легенды госбезопасности. Алексей Ботян. Как мы освобождали Польшу» (16+)
07.30 Х/ф «Рябиновый вальс» (12+)
09.35, 13.15, 02.05 Т/с «Офицеры» (16+)
13.00, 18.00 «Новости дня»
18.30, 01.40 Д/с «Сделано в СССР» (6+)
19.00 Д/с «Русские снайперы. 100 лет меткости» (12+)
19.50 «Улика из прошлого» (16+)
21.30 «Открытый эфир» (12+)
23.05 Х/ф «Спираль» (18+)
01.00 Д/ф «Легенды госбезопасности» (16+)

СТС

06.00 «Ералаш»
06.25 Мультфильмы» (0+)
08.00, 18.30, 19.00 Т/с «Любовь в нерабочие недели» (16+)
09.00 Х/ф «Телепорт» (16+)
10.45 Х/ф «Я – четвёртый» (12+)
12.55 Т/с «Ивановы-Ивановы» (16+)
20.00 Х/ф «Бросок кобры» (16+)
22.25 Х/ф «Бросок кобры-2» (16+)
00.35 Х/ф «Вертикальный предел» (12+)
02.45 Х/ф «Отпуск в наручниках» (16+)

СРЕДА, 5 августа

ПЕРВЫЙ КАНАЛ

05.00, 09.15 «Доброе утро»
09.00, 12.00, 15.00, 18.00, 03.00 «Новости»
09.50 «Модный приговор» (6+)
10.50 «Жить здорово!» (16+)
12.10 «Время покажет» (16+)
15.15 «Давай поженимся!» (16+)
16.00 «Мужское/Женское» (16+)
18.40 «На самом деле» (16+)
19.40 «Пусть говорят» (16+)
21.00 «Время»
21.30 Т/с «Серебряный бор» (12+)
23.30 «Чукотский спецназ» (12+)
00.30 Т/с «Тот, кто читает мысли» (16+)

РОССИЯ 1

05.00, 09.30 «Утро России»
09.00, 14.30, 21.05 «Вести. Местное время»
09.55 «О самом главном» (12+)
11.00, 14.00, 17.00, 20.00 «Вести»
11.30 «Судьба человека» (12+)
12.40, 18.40 «60 минут» (12+)
14.55 Т/с «Тайны следствия» (12+)
17.15 «Андрей Малахов. Прямой эфир» (16+)
21.20 Т/с «Наживка для ангела» (12+)
01.50 Т/с «Доктор Рихтер» (16+)

МАТЧ ТВ

08.00 «Команда мечты» (12+)
08.30 «Ген победы» (12+)
09.00, 10.55, 13.00, 16.20, 20.55 «Новости»
09.05, 13.05, 15.35, 16.25, 19.25, 01.55 «Все на Матч!»
11.00, 13.35 Футбол. Лига Европы. 1/8 финала (0+)
16.00 «КХЛ. Лето. Live». (12+)
16.55 Хоккей. «Parimatch Sochi Hockey Open». ХК «Сочи» – «Локомотив» (Ярославль)
20.05 Дневник Олимпиады, которой не было… (12+)
20.25 Еврокубки. Финальная серия (12+)
21.00 «Все на Футбол!» (16+)
21.45 Футбол. Лига Европы. 1/8 финала. «Шахтёр» (Украина) – «Вольфсбург» (Германия); «Интер» (Италия) – «Хетафе» (Испания)
02.25 «Профессиональный бокс. Международный турнир «Kold Wars» (16+)
04.25 «Самые сильные» (12+)
04.55 «Смешанные единоборства. One FC». Джошуа Пасио против Рене Каталана. Стамп Фэйртекс против Би Нгуен. Трансляция из Филиппин (16+)

НТВ

05.05 Т/с «Мухтар. Новый след» (16+)
06.00 «Утро. Самое лучшее» (16+)
08.00, 10.00, 13.00, 16.00, 19.00 «Сегодня»
08.25, 10.25 Т/с «Лесник. Своя земля» (16+)
13.25 «Обзор. ЧП»
13.55 Т/с «Морские дьяволы. Смерч. Судьбы» (16+)
16.25 «ДНК» (16+)
18.20, 19.40 Т/с «Ментовские войны» (16+)
23.00 Х/ф «Моя фамилия Шилов» (16+)
00.40 Т/с «Свидетели» (16+)
03.10 Т/с «Дело врачей» (16+)

РОССИЯ К

06.30 «Письма из провинции»
07.00 «Легенды мирового кино»
07.30, 12.45, 19.45 Д/ф «Подземная одиссея»
08.20, 13.40 «Жизнь замечательныйх идей»
08.50, 21.35 Х/ф «Гонки по вертикали» (0+)
10.00, 19.30 «Новости культуры»
10.15, 00.25 Д/ф «Скучная жизнь Марио Дель Монако»
11.10, 20.55 «Искусственный отбор»
11.55 «Academia»
14.05 «Исторические концерты»
15.00 Спектакль «Леди Макбет нашего уезда»
17.10 Д/с «Запечатлённое время»
17.35 «Библейский сюжет»
18.05 «Полиглот»
18.50 Д/ф «Повелитель гороскопов. Александр Ишлинский»
20.40 «Спокойной ночи, малыши!»
22.45 «Прощай, XX век!»
23.25 Т/с «Конец парада» (16+)
01.20 Х/ф «Второй хор» (0+)
02.50 «Цвет времени»

КАРУСЕЛЬ

05.00 «Ранние пташки» (0+)
06.55, 07.30 «Чик-зарядка» (0+)
07.00 «С добрым утром, малыши!» (0+)
07.35 М/с «Ми-Ми-Мишки» (0+)
08.30 М/с «Бурёнка Даша» (0+)
08.35 М/с «Оранжевая корова» (0+)
09.20 «Микроистория» (0+)
09.25 М/ф «Котёнок по имени Гав» (0+)
10.20 «Лабораториум. Маленькие исследователи» (0+)
10.25 М/с «Йоко» (0+)
11.20 М/с «Приключения Ам Няма» (0+)
11.35 М/с «Рев и заводная команда» (0+)
12.15 М/с «Тобот Атлон» (6+)
12.40 М/с «Гормити» (6+)
13.05 М/с «Металионы» (6+)
13.25 М/с «Аркадий Паровозов спешит на помощь!» (0+)
13.30 М/с «Барбоскины» (0+)
14.00 «Навигатор. Новости» (0+)
14.10 М/с «Бэби Луни Тюнз» (0+)
14.55 «Говорим без ошибок» (0+)
15.00 М/с «Турбозавры» (0+)
15.40 «Зелёный проект» (0+)
15.45 М/с «Бобр добр» (0+)
16.35 «ТриО!» (0+)
16.40 М/с «Фиксики» (0+)
17.30 М/с «Кошечки-собачки» (0+)
17.35 «Простая наука» (6+)
17.40 М/с «Три кота» (0+)
18.50 М/с «Бинг» (0+)
19.30 М/с «Сказочный патруль. Хроники чудес» (0+)
20.15 М/с «Деревяшки» (0+)
20.30 «Спокойной ночи, малыши!» (0+)
20.40 М/с «Зебра в клеточку» (0+)
20.50 М/с «Лунтик и его друзья» (0+)
22.00 М/с «Эволюция Черепашек-ниндзя» (6+)
22.50 М/с «Бакуган» (6+)
23.10 «Ералаш»
00.15 М/с «С.О.Б.Е.З» (6+)
01.00 «Фа-Соль в цирке» (0+)

ТВ-ЦЕНТР

06.00 «Настроение»
08.15 «Любимое кино» (12+)
08.45 Х/ф «Мачеха» (16+)
10.35 «Короли эпизода» (12+)
11.30, 14.30, 17.50, 22.00, 00.00 «События»
11.50 Т/с «Она написала убийство» (12+)
13.40 «Мой герой» (12+)
14.50 «Город новостей»
15.05 Т/с «Мисс Марпл Агаты Кристи» (12+)
16.55 «Мужчины Марины Голуб» (16+)
18.15 Т/с «Никонов и Ко» (16+)
22.30 «Обложка» (16+)
23.05, 01.55 «90-е. Выпить и закусить» (16+)
00.30 «Петровка, 38» (16+)
00.45 «Красный проект» (16+)
02.35 «Хроники московского быта» (12+)

РЕН ТВ

05.00 «Территория заблуждений» (16+)
06.00 «Докпроект» (16+)
07.00 «С бодрым утром!» (16+)
08.30, 12.30, 16.30, 19.30, 23.00 «Новости» (16+)
09.00, 15.00 Д/п «Засекреченные списки» (16+)
11.00 «Как устроен мир» (16+)
12.00, 16.00, 19.00 «112» (16+)
13.00, 23.30 «Загадки человечества» (16+)
14.00 «Невероятно интересные истории» (16+)
17.00 «Тайны Чапман» (16+)
18.00, 02.30 «Самые шокирующие гипотезы» (16+)
20.00 Х/ф «Рэд» (16+)
22.10 «Смотреть всем!» (16+)
00.30 Х/ф «Рэд-2» (12+)

ДОМАШНИЙ

06.30 «6 кадров» (16+)
06.55 «По делам несовершеннолетних» (16+)
09.00 «Давай разведёмся!» (16+)
10.10 «Тест на отцовство» (16+)
12.15 Д/с «Реальная мистика» (16+)
13.25, 02.10 Д/с «Понять. Простить» (16+)
14.30, 01.40 Д/с «Порча» (16+)
15.00, 19.00 Т/с «Солнечный ноябрь» (16+)
23.00 Т/с «Женский доктор» (16+)

ТВ3

06.00, 08.45 Мультфильмы (0+)
08.30 «Рисуем сказки» (0+)
09.20, 09.55, 10.30, 17.30, 18.00 Т/с «Слепая» (16+)
11.00, 11.30, 16.00, 16.30 Д/с «Гадалка» (16+)
12.00, 13.00 «Не ври мне» (12+)
14.00, 14.30 Д/с «Знаки судьбы» (16+)
15.00 «Мистические истории» (16+)
17.00 Д/с «Старец» (16+)
18.30, 19.30 Т/с «Неизвестный» (16+)
20.30, 21.15, 22.10 Т/с «Кости» (12+)
23.00 Х/ф «От заката до рассвета. Кровавые деньги из Техаса» (16+)
01.00 «Кинотеатр «Arzamas». Мимино» (12+)
01.45 «Человек-невидимка» (16+)

ЗВЕЗДА

06.00 Т/с «Офицеры» (16+)
09.05, 13.15, 03.10 Т/с «Офицеры. Одна судьба на двоих» (16+)
13.00, 18.00 «Новости дня»
18.30 Д/с «Оружие Победы» (6+)
19.00 Д/с «Русские снайперы. 100 лет меткости» (12+)
19.50 Д/с «Секретные материалы. Стереть память. Советы постороннего» (12+)
20.40 Д/с «Секретные материалы. Битва за Москву. Подольские курсанты против вермахта» (12+)
21.30 «Открытый эфир» (12+)
23.05 Х/ф «Шёл четвёртый год войны...» (0+)
00.50 Х/ф «Белый взрыв» (0+)
02.00 «Не факт!» (6+)
02.30 Д/ф «Выдающиеся авиаконструкторы. Сергей Ильюшин» (12+)

СТС

06.00 «Ералаш»
06.25 Мультфильмы (0+)
08.00, 19.00 Т/с «Любовь в нерабочие недели» (16+)
08.30 Х/ф «Бросок кобры» (16+)
10.45 Х/ф «Бросок кобры-2» (16+)
12.55 Т/с «Ивановы-Ивановы» (16+)
20.00 Х/ф «Глубоководный горизонт» (16+)
22.05 Х/ф «Напролом» (16+)
00.05 Х/ф «Явление» (16+)
01.45 Х/ф «Мстители» (16+)
03.10 Х/ф «Привет, сестра, прощай, жизнь» (16+)

ЧЕТВЕРГ, 6 августа

ПЕРВЫЙ КАНАЛ

05.00, 09.15 «Доброе утро»
09.00, 12.00, 15.00, 18.00, 03.00 «Новости»
09.50 «Модный приговор» (6+)
10.50 «Жить здорово!» (16+)
12.10 «Время покажет» (16+)
15.15 «Давай поженимся!» (16+)
16.00 «Мужское/Женское» (16+)
18.40 «На самом деле» (16+)
19.40 «Пусть говорят» (16+)
21.00 «Время»
21.30 Т/с «Серебряный бор» (12+)
23.30 «Гол на миллион» (18+)
00.20 Т/с «Тот, кто читает мысли» (16+)

РОССИЯ 1

05.00, 09.30 «Утро России»
09.00, 14.30, 21.05 «Вести. Местное время»
09.55 «О самом главном» (12+)
11.00, 14.00, 17.00, 20.00 «Вести»
11.30 «Судьба человека» (12+)
12.40, 18.40 «60 минут» (12+)
14.55 Т/с «Тайны следствия» (12+)
17.15 «Андрей Малахов. Прямой эфир» (16+)
21.20 Т/с «Наживка для ангела» (12+)
01.50 Т/с «Доктор Рихтер» (16+)

МАТЧ ТВ

08.00 «Команда мечты» (12+)
08.30 «Ген победы» (12+)
09.00, 10.55, 13.00, 15.40, 18.05 «Новости»
09.05, 13.05, 18.10, 21.25, 01.55 «Все на Матч!»
11.00 Футбол. Лига Европы. 1/8 финала (0+)
13.40 Футбол. Лига Европы. 1/8 финала. «Копенгаген» (Дания) – «Истанбул Башакшехир» (Турция) (0+)
15.45 Футбол. Лига Европы. 1/8 финала. «Манчестер Юнайтед» (Англия) – ЛАСК (Австрия) (0+)
17.45 Дневник Олимпиады, которой не было… (12+)
18.55 Хоккей. «Parimatch Sochi Hockey Open». СКА (Санкт-Петербург) – Олимпийская сборная России. Прямая трансляция из Сочи
21.45 Футбол. Лига Европы. 1/8 финала. «Севилья» (Испания) – «Рома» (Италия). Прямая трансляция
23.50 Футбол. Лига Европы. 1/8 финала. «Вулверхэмптон» (Англия) – «Олимпиакос» (Греция). Прямая трансляция
02.40 Д/ф «Спорт высоких технологий. Чемпионы против легенд» (12+)
03.45 Д/ф «Спорт высоких технологий» (12+)
04.50 «Лето-2020. Лучшие бои. Спецобзор (16+)

НТВ

05.05 Т/с «Мухтар. Новый след» (16+)
06.00 «Утро. Самое лучшее» (16+)
08.00, 10.00, 13.00, 16.00, 19.00 «Сегодня»
08.25, 10.25 Т/с «Лесник. Своя земля» (16+)
13.25 «Обзор. ЧП»
13.55 Т/с «Морские дьяволы. Смерч. Судьбы» (16+)
16.25 «ДНК» (16+)
18.20, 19.40 Т/с «Ментовские войны» (16+)
00.40 Т/с «Свидетели» (16+)
03.05 Т/с «Дело врачей» (16+)

РОССИЯ К

06.30 «Письма из провинции»
07.00 «Легенды мирового кино»
07.30, 12.45 Д/ф «Подземная одиссея»
08.20, 13.40 «Жизнь замечательныйх идей»
08.55, 21.35 Х/ф «Кража» (12+)
10.00, 19.30 «Новости культуры»
10.15, 00.25 Д/ф «Энрико Карузо. Запретные воспоминания»
11.10, 20.55 «Искусственный отбор»
11.55 «Academia»
14.10 «Исторические концерты»
14.50 «Цвет времени»
15.00 Спектакль «Семейное счастие»
17.05 Д/с «Запечатлённое время»
17.35 «Библейский сюжет»
18.05 «Полиглот»
18.50 Д/ф «Интернет полковника Китова»
19.45 Д/ф «Кабинет редкостей»
20.40 «Спокойной ночи, малыши!»
22.45 «Прощай, XX век!»
23.25 Т/с «Конец парада» (16+)
01.20 Х/ф «Молодой Карузо»
02.40 Д/ф «Дания. Церковь, курганы и рунические камни»

КАРУСЕЛЬ

05.00 «Ранние пташки» (0+)
06.55, 07.30 «Чик-зарядка» (0+)
07.00 «С добрым утром, малыши!» (0+)
07.35 М/с «Ми-Ми-Мишки» (0+)
08.30 М/с «Бурёнка Даша» (0+)
08.35 М/с «Оранжевая корова» (0+)
09.20 «Микроистория» (0+)
09.25 М/ф «Вовка в тридевятом царстве» (0+)
09.45 М/ф «Вот так тигр!» (0+)
09.55 М/ф «Птичка Тари» (0+)
10.05 М/ф «Кубик и Тобик» (0+)
10.20 «Лабораториум. Маленькие исследователи» (0+)
10.25 М/с «Йоко» (0+)
11.20 М/с «Приключения Ам Няма» (0+)
11.35 М/с «Рев и заводная команда» (0+)
12.15 М/с «Тобот Атлон» (6+)
12.40 М/с «Гормити» (6+)
13.05 М/с «Металионы» (6+)
13.25 М/с «Аркадий Паровозов спешит на помощь!» (0+)
13.30 М/с «Барбоскины» (0+)
14.00 «Навигатор. Новости» (0+)
14.10 М/с «Бэби Луни Тюнз» (0+)
14.55 «Говорим без ошибок» (0+)
15.00 М/с «Турбозавры» (0+)
15.40 «Зелёный проект» (0+)
15.45 М/с «Бобр добр» (0+)
16.35 «ТриО!» (0+)
16.40 М/с «Фиксики» (0+)
17.30 М/с «Кошечки-собачки» (0+)
17.35 «Простая наука» (6+)
17.40 М/с «Три кота» (0+)
18.50 М/с «Бинг» (0+)
19.30 М/с «Сказочный патруль. Хроники чудес» (0+)
20.15 М/с «Деревяшки» (0+)
20.30 «Спокойной ночи, малыши!» (0+)
20.40 М/с «Зебра в клеточку» (0+)
20.50 М/с «Лунтик и его друзья» (0+)
22.00 М/с «Эволюция Черепашек-ниндзя» (6+)
22.50 М/с «Бакуган» (6+)
23.10 «Ералаш»
00.15 М/с «С.О.Б.Е.З» (6+)
01.00 «Фа-Соль в цирке» (0+)
01.10 М/с «Санни Дэй» (0+)
01.55 М/с «Суперкрылья. Миссия выполнима» (0+)

ТВ-ЦЕНТР

06.00 «Настроение»
08.15 «Доктор И...» (16+)
08.50 Х/ф «Будьте моим мужем...» (6+)
10.35 Д/ф «Валентина Титова. В тени великих мужчин» (12+)
11.30, 14.30, 17.50, 22.00, 00.00 «События»
11.50 Т/с «Она написала убийство» (12+)
13.40 «Мой герой» (12+)
14.50 «Город новостей»
15.05 Т/с «Мисс Марпл Агаты Кристи» (12+)
16.55 Д/ф «Когда Меган встретила Кейт» (16+)
18.15 Т/с «Никонов и Ко» (16+)
22.30 «10 самых... Трудовое прошлое звёзд» (16+)
23.05 Д/ф «Вторая семья. Жизнь на разрыв» (12+)
00.30 «Петровка, 38» (16+)
00.45 «Красный проект» (16+)
01.50 «Прощание» (16+)
02.30 «Удар властью» (16+)

РЕН ТВ

05.00 «Военная тайна» (16+)
06.00, 09.00 «Докпроект» (16+)
07.00 «С бодрым утром!» (16+)
08.30, 12.30, 16.30, 19.30, 23.00 «Новости» (16+)
11.00 «Как устроен мир» (16+)
12.00, 16.00, 19.00 «112» (16+)
13.00, 23.30 «Загадки человечества» (16+)
14.00 «Невероятно интересные истории» (16+)
15.00 «Неизвестная история» (16+)
17.00 «Тайны Чапман» (16+)
18.00, 02.55 «Самые шокирующие гипотезы» (16+)
20.00 Х/ф «Добро пожаловать в рай» (18+)
22.10 «Смотреть всем!» (16+)
00.30 Х/ф «Бездна» (16+)

ДОМАШНИЙ

06.30 «6 кадров» (16+)
06.45 «По делам несовершеннолетних» (16+)
08.55 «Давай разведёмся!» (16+)
10.00 «Тест на отцовство» (16+)
12.10 Д/с «Реальная мистика» (16+)
13.25, 02.10 Д/с «Понять. Простить» (16+)
14.30, 01.40 Д/с «Порча» (16+)
15.00, 19.00 Т/с «Солнечный ноябрь» (16+)
23.00 Т/с «Женский доктор» (16+)

ТВ3

06.00 Мультфильмы (0+)
09.20, 09.55, 10.30, 17.30, 18.00 Т/с «Слепая» (16+)
11.00, 11.30, 16.00, 16.30 Д/с «Гадалка» (16+)
12.00, 13.00 «Не ври мне» (12+)
14.00, 14.30 Д/с «Знаки судьбы» (16+)
15.00 «Мистические истории» (16+)
17.00 Д/с «Старец» (16+)
18.30, 19.30 Т/с «Неизвестный» (16+)
20.30, 21.15, 22.10 Т/с «Кости» (12+)
23.00 Х/ф «Супертанкер» (16+)
01.00 Х/ф «От заката до рассвета. Кровавые деньги из Техаса» (16+)
02.30 «Сверхъестественный отбор» (16+)

ЗВЕЗДА

05.40 Т/с «Офицеры. Одна судьба на двоих» (16+)
10.50, 13.15, 04.05 Т/с «Застава Жилина» (16+)
13.00, 18.00 «Новости дня»
18.30, 02.35 Д/с «Сделано в СССР» (6+)
19.00 Д/с «Русские снайперы. 100 лет меткости» (12+)
19.50 «Код доступа» (12+)
21.30 «Открытый эфир» (12+)
23.05 Х/ф «Голубые молнии» (6+)
00.50 Х/ф «Львиная доля» (12+)
02.45 Д/с «Легендарные самолеты» (6+)

СТС

06.00 «Ералаш»
06.25 Мультфильмы» (0+)
08.00, 19.00 Т/с «Любовь в нерабочие недели» (16+)
08.30 «Уральские пельмени. СмехBook» (16+)
09.05 Х/ф «Напролом» (16+)
11.00 Х/ф «Глубоководный горизонт» (16+)
13.00 Т/с «Ивановы-Ивановы» (16+)
20.00 Х/ф «Каратэ-пацан» (12+)
22.55 Х/ф «Случайный шпион» (12+)
00.40 Х/ф «Мстители» (16+)
02.15 Х/ф «Привет, сестра, прощай, жизнь» (16+)
03.45 «Слава Богу, ты пришёл!» (16+)
04.35 «Шоу выходного дня» (16+)

ИНТЕРВЬЮ

Справились, никого не уволили

Андрей БАХТИН

– Владимир Александрович, почти все ограничения, связанные с коронавирусом, сняты. Люди возвращаются к привычному ритму жизни. Как распространение инфекции сказалось на работе Ваших предприятий?

– Самыми трудными для нас были апрель, май и июнь. В течение этих месяцев люди были на карантине. Студенты, вахтовики – все сидели дома. Пассажиропоток сократился в разы. За перевозки внутри района отвечают сельские поселения. У глав хватило мужества оставить всё как есть. Ни один внутренний рейс не был отменён. Автобусы часто ходили пустыми, но ходили. Что касается междугородних перевозок, то из-за резкого снижения пассажиропотока и рекомендаций Минтранса из четырёх рейсов на Екатеринбург пришлось оставить только один – 718-й, с отправлением из Байкалово в 7.10 утра. Он, кстати, самый старый, был открыт ещё в 1969 году. То есть на один рейс – семь водителей. Сразу упали заработки и доходы. Почти весь май было приостановлено движение по маршруту 736 Байкалово – Ирбит. То же самое делали и другие перевозчики из соседних районов.

Во время карантина все районные рейсы продолжали действовать. **Фото автора.**

Этот период нас серьёзно подкосил. Судите сами. В прошлом году за апрель-июнь ООО «Экспресс» на внутрирайонных маршрутах перевезло почти девять тысяч человек, а в нынешнем меньше четырёх тысяч. Та же картина и по ИП. В 2019 году с апреля по июнь по маршруту 718 до Екатеринбурга мы перевезли пятнадцать с половиной тысяч человек, нынче только три восемьсот. Были случаи, когда автобус из Байкалово уходил пустым, надеясь, что пассажиры будут по дороге. Транспорт мы заправляли на семь тысяч рублей, а из рейса он привозил три-четыре тысячи. А ведь нужно покупать запчасти, топливо, платить зарплату водителям, налоги, лизинг за автобус… Так и работали. Тем не менее справились, кого-то отправили в очередной отпуск, но никого не уволили, сохранили коллектив.

– С экранов телевизоров и высоких трибун постоянно говорят о льготных кредитах и дотациях пострадавшему бизнесу со стороны государства. Вы воспользовались этой помощью?

– Это больная тема. За льготными кредитами, о которых действительно много говорится, я обращался в семь банков и везде получил отказ. Кроме того, на каждого работника пострадавшей организации положена дотация. Однако ООО «Экспресс» её не получил. По закону её выплачивают тем, кто сохранил коллектив на 90%. Каждый год мы на время отопительного периода принимаем трёх кочегаров. Когда он заканчивается – увольняем. Нам посчитали это как сокращение штата, поэтому дотация не положена. Но ведь они были устроены временно! Мы их в любом случае уволили бы. Писали письма, объясняли – бесполезно. По ИП дотация прошла, а «Экспресс» – «бортанули».

– Как сейчас обстоят дела? Удалось переломить ситуацию?

– Первый испуг прошёл в конце мая – начале июня. Вновь открыли рейс на Ирбит. В середине июня восстановили рейсы на Екатеринбург. На ночном можно уехать ежедневно, кроме воскресенья. С 20 июля десятичасовой ходит каждый день. С 24 июля вновь запустили рейс с отправлением из Байкалово в 15.25 по пятницам и воскресеньям, как было раньше. Но пассажиропоток по-прежнему не восстановился. Ездят по 6-10 человек. Из-за этого мы вынуждены выпускать на линию автобусы меньшей вместимостью. У пассажиров с выездом проблем нет. Кроме наших, есть слободские рейсы, маршруты, идущие на Екатеринбург через Городище, Ирбит, Реж.

СЕЛЬСКОЕ ХОЗЯЙСТВО

Скоро жатва

Анатолий ЗЫРЯНОВ

Близится к завершению кампания по заготовке кормов. Почти трёхнедельная жаркая погода способствовала высоким темпам полевых работ.

В середине недели механизаторы СПК «Шаламовский» и агрофирмы «Восточная» в основном закончили закладку сенажа, припасли достаточные объёмы прессованного сена. На очереди – уборка кукурузы на силос.

В других сельхозпредприятиях района кормозаготовительные работы продолжались. К понедельнику в общей сложности было заготовлено более 22 центнеров кормовых единиц в расчёте на условную голову скота. Результаты, конечно, не окончательные: темпы работ могут приостановить пусть и небольшие, но дожди, которых так не хватало для развития растений, особенно зерновых и зернобобовых культур.

Вот-вот хозяйства приступят к уборке гороха и многолетних трав. С начала августа подоспеет озимая пшеница, а к уборке картофеля крестьянско-фермерские хозяйства, которые его возделывают, уже приступили.

– В организационном плане в нынешнем сезоне мало что изменилось, – пояснила заместитель начальника управления агропромышленного комплекса и потребительского рынка Елена Геннадьевна Серкова. – Можно отметить разве что агрофирму «Байкаловская», где активно работает новый кормоуборочный комбайн, и СПК «Шаламовский», который приобрёл комбайн «Дон». Виды на урожай зерновых в этом году не очень радужные, поскольку растения не получили необходимой влаги. Хотя уборка может начаться на недельку-другую раньше, если не помешают дожди.

Как всегда, у земледельцев нет передышки на переход от одной страды к другой: в каждом хозяйстве он происходит по-разному, а до массовой жатвы время ещё есть и надо успеть припасти как можно больше кормов.

Лучшие машинисты кормоуборочных комбайнов

Ф.И.О. комбайнера	Марка комбайна	Намолочено, т
ООО «Победа»		
Андрей Николаевич Гурьев	«Джон-Дир»	8387
Михаил Николаевич Гурьев	«Дон-680»	6754
Виталий Валерьевич Прытков	«Дон-680»	6445
А/ф «Восточная»		
Антон Александрович Маслов	«Ягуар-810»	11983
Валентин Дмитриевич Бессонов	«Ягуар-850»	7625
А/ф «Байкаловская»		
Игорь Николаевич Копытов	«Нью Холанд-500»	10055
Александр Николаевич Замиралов	«КВК-800»	5109
СПК «Шаламовский»		
Ринат Райсинович Шайхиянов	«Дон-680»	8398
Алексей Александрович Попов	«Дон-680»	7422
Андрей Васильевич Сибиркин	«RCM-1401»	4241
СПК «Мир»		
Алексей Владимирович Боровиков	«Дон-680»	10448
Сергей Владимирович Дулепов	«Дон-680»	9390
Игорь Александрович Кошелев	«Дон-680»	7396
Игорь Алексеевич Бахтин	«РСМ-1401»	4453
Дмитрий Анатольевич Боровиков	«Дон-680»	1377

Получили молока

Сельхозпредприятие	Надой, кг		По сравн. с 2019 г.
	валовый	суточный	
А/ф «Восточная»	25507	23,0	+0,9
СПК «Мир»	17675	19,1	-1,8
СПК «Шаламовский»	15200	19,0	+0,6
А/ф «Байкаловская»	13812	16,2	-3,3
ООО «Победа»	12720	15,0	-0,2
ООО «Победа-1»	17690	14,8	+5,4
КФХ «Кувшинов А.»	600	14,6	-1,1
ИТОГО	**103204**	**17,9**	**-0,3**

Заготовка кормов

Наименование хозяйства	скошено трав			заготовлено сена			заготовлено сенажа			заготовлено силоса		
	план, га	факт, га	%	план, т	факт, т	%	план, т	факт, т	%	план, т	факт, т	%
СПК «Шаламовский»	2466	2505	102	1397	1291	92	13650	11162	82	2450	2725	111
ООО «Теплоснаб»	994	500	50	710	560	79						
А/ф «Восточная»	3624	1807	50	1038	1127	109	9482	12422	131	8008		0
СПК «Мир»	2264	1572	69	2168	899	41		5396		13300	3003	23
ООО «Победа»	3200	1440	45	1142	585	51	12405	10188	82			
А/ф «Байкаловская»	2696	1599	59	1670	665	40	6100	10999	180	6200		0
Итого по району	**17577**	**10631**	**60**	**9264**	**6422**	**69**	**42687**	**50167**	**118**	**29958**	**5728**	**19**

По данным Байкаловского управления АПК на 28 июля.

К ДНЮ ВОЗДУШНО-ДЕСАНТНЫХ ВОЙСК

Вытяжной – поможет!

Анатолий ЗЫРЯНОВ

В заветном месте у жителя райцентра Николая Валентиновича Спирина бережно хранится маленький такой парашютик. Нет, не игрушечный, а самый что ни на есть настоящий (по военной терминологии он называется «вытяжной» – помогает при прыжке вытащить основной, большой, парашют). Есть у него и голубой берет, и, конечно, тельняшка – главные атрибуты десантника. Китель, правда, хранится в доме родителей, в деревне Палецковой.

– К празднику ко мне частенько заезжает Андрей Мишельевич Глухих из Городища (он тоже служил в ВДВ). Мы раскладываем «по косточкам» все детали парашюта, потом снова складываем, как нас учили в армии. Вспоминаем те памятные и далёкие уже годы, – делится своими маленькими «секретами» ветеран.

Десантники Андрей Ягодин, Андрей Черноков, Николай Спирин, Сергей Кочурин.

Служил Николай в 1987-1989 годах. Во время службы скучать было некогда: укладка парашютов, прыжки, стрельбы, маршброски, учения, патрулирование города во время комендантского часа.

Обстановка в стране в те годы (тогда ещё СССР) была напряжённая: то здесь, то там вспыхивали конфликты на национальной почве, как, например, в Нагорном Карабахе, своеобразном камне преткновения между Арменией и Азербайджаном. И старшине воздушно-десантных войск Николаю Спирину с товарищами довелось участвовать в патрулировании и мирном урегулировании вооружённых конфликтов в Сумгаите, Кировабаде, Степанокерте, будучи в командированиях в составе подразделений ВДВ.

Мечтал ли в детстве стать десантником? Об этом трудно судить, но Николай готовился к армейской службе, хотел быть сильным, закалённым, выносливым. Занимался спортом: лыжами, лёгкой атлетикой, купался в местной речке, активно участвовал в соревнованиях за честь родной школы.

Выросший в трудолюбивой крестьянской семье, Николай до службы в армии работал помощником комбайнёра, собирал зерно нового урожая в прославленном в те годы колхозе имени XXII партсъезда. А затем поступил в Талицкий лесотехнический техникум, выучился на механика. Эта профессия и поныне верно служит Николаю Валентиновичу.

На призывном пункте в Егоршино он успешно прошёл предварительные испытания в виде упражнений по общей физической подготовке и был определён в ВДВ. Учебку и дальнейшую службу Николай проходил в составе 104-й дивизии знаменитого 337-го ордена Александра Невского воздушно-десантного полка.

– Конечно, перед первым в своей жизни прыжком с парашютом было волнительно, – рассказывает ветеран. – Но ничего, пообвыкли. И в общей сложности у меня 23 прыжка.

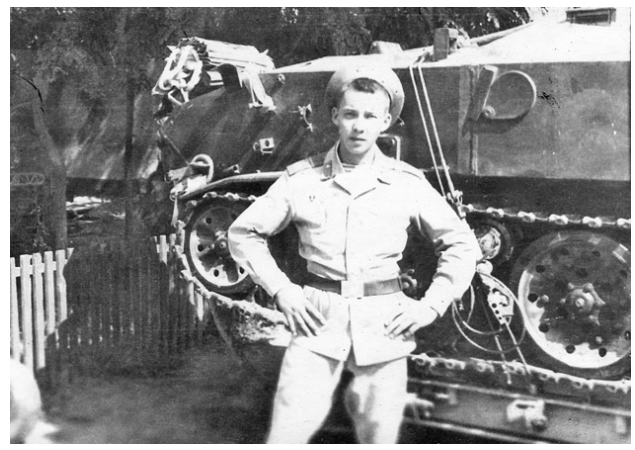
Николай Спирин во время службы в армии.

Встретился однажды с земляком – Андреем Черноковым. Поговорили минут 10, а больше увидеться не пришлось. Зато сейчас в праздники собираются байкаловские представители «крылатой пехоты» – Андрей Ягодин, Сергей Кочурин и другие ребята. Обсуждают идею формирования своей ветеранской организации. Руководитель организации, ветеран погранвойск Борис Шиков, живущий напротив Николая, не раз предлагал ему подумать об этом.

Не всё сложилось удачно в семейной жизни у Николая. Но он гордится, что стал отцом трёх сыновей и дочери. Старшему сейчас 30 лет, младшему – 3 годика. Сын Алексей в этом году окончил Тюменский нефтегазовый университет с красным дипломом.

Работает Николай по-прежнему механиком – прямо в домашних условиях, в гараже, где есть все необходимые инструменты для ремонта автомобилей. Бывший десантник, прошедший суровую армейскую школу, на жизнь не жалуется, полон оптимизма и надежд на лучшее будущее. А маленький «вытяжной» в качестве амулета помогает ему выходить из сложных жизненных ситуаций, принимать ответственные и мужественные решения.

СПОРТ

После длительного затишья

Андрей БАХТИН

Больше трёх месяцев в спортивном движении нашего района было затишье. Причина всё та же – распространение коронавирусной инфекции. По мере снятия ограничений спорт постепенно возвращается. В июле районный спорткомитет провёл два крупных мероприятия – футбольный турнир среди мужских команд в формате 7х7 и соревнования по рыболовному спорту.

В августе пройдёт несколько состязаний. Уже в эту субботу, 1 августа, на Баитовой горе в Байкалово взревут моторы. Здесь состоятся областные соревнования по мотокроссу. 8-9 числа пройдёт День физкультурника с обширной спортивной программой, а на 15 августа намечен мини-футбольный турнир для дворовых команд.

Самые умелые и удачливые – М. Толстоноженко и В. Потапова.

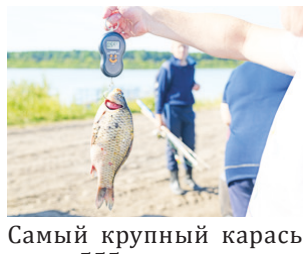
Самый крупный карась весил 555 гр.

• НА ВЯЗОВСКОМ ПРУДУ

Ранним солнечным июльским утром к вязовскому пруду двигалась вереница машин. Здесь состоялись районные соревнования по рыболовному спорту. Показать своё мастерство приехали 16 рыболовов, в том числе три женщины, из Байкалово, Вязовки, Городища, Краснополянского.

За два часа одной или двумя поплавковыми удочками участникам нужно было поймать как можно больше рыбы. Разрешалось использовать любую наживку. Не возбранялась и прикормка. Старт был дан в 6 часов. Главное богатство водохранилища – это караси и ротаны. Клёв в этот день был неплохим. Поэтому садки начали быстро наполняться трофеями. В итоге победу праздновал городищенец Михаил Толстоноженко, причём с большим отрывом – 5 килограммов 160 граммов рыбы. Он же поймал самого крупного карася весом 555 граммов. Второй и третий результаты тоже у городищенцев: Вениамин Потапов наловил почти полтора килограмма, Юрий Ивашин – 1 килограмм 300 граммов.

Среди представительниц прекрасной половины человечества отличилась ещё одна жительница Городища – Валентина Потапова. На её счету 1 килограмм 680 граммов и самый крупный карась – 235 гр. Галина Кондрашина из Краснополянского уступила победительнице около двухсот граммов. Третье место у представительницы Байкалово – Анны Слушкиной.

Соревнования показали, что самые умелые и удачливые рыболовы живут в Городище. Что касается победителя М. Толстоноженко: все, кто знают Михаила, не удивились его успеху. Про него говорят: это рыбак от Бога, рыба буквально сама идёт к нему в руки.

• ТРЁХКРАТНЫЕ

Звание футбольного чемпиона разыгрывали пять команд. Игры проходили на двух площадках – в Байкалово и Городище. Было всё: и обилие голов, и интрига до последнего тура, и снятие одной из команд из-за коронавируса.

Нынешний чемпионат прошёл под знаком соперничества шадринского «Кристалла» и байкаловского «Баита». До очной встречи эти команды поочерёдно переиграли «Ницу» (Городище), Вязовку и Юрты. Матч лидеров оказался вязким и осторожным. Цена ошибки в таких играх особенно велика. Судьбу встречи решил всего один гол в исполнении шадринцев. Промежуточная турнирная таблица выглядела следующим образом: «Кристалл» – первый, «Баит» – второй, «Ница» закрепилась на третьем месте.

Во втором круге Юрты, не доиграв несколько игр, снялись с соревнований из-за вспышки коронавируса в Слободотуринском районе. Второй матч между Байкалово и Шадринкой состоялся в Городище. Чтобы продолжить борьбу за трофей, байкаловцам была нужна только победа. Успех или ничья в этой игре почти гарантировали первое место шадринцам. Встреча напоминала первый поединок. Однако в этот раз байкаловцы были больше нацелены на атаку, что вылилось в два забитых гола. Шадринские футболисты ответили только одним. В итоге 2:1 в пользу «Баита».

«Баит» – трёхкратный чемпион района.

Таким образом, Байкалово и Шадринка набрали одинаковое количество очков, однако по разнице забитых и пропущенных голов третий год подряд чемпионом становится «Баит». «Кристалл» – второй. Городищенцы сумели дать бой и потрепать нервы лидерам, сохранили за собой третью строчку. Вязовка и Юрты остались за чертой призёров.

Интересно, что команда из Вязовки, за которую выступали и ребята из Нижней Иленки, одержала всего одну победу, но лучшим бомбардиром с 12-ю голами стал её представитель – Александр Марков. Звание лучшего защитника получил Всеслав Васильев («Кристалл»), его одноклубник Александр Шахов был признан лучшим вратарём.

В минуту отдыха

После грибного дождя

Лето. Жара. Душно. Но повод порадоваться у нас есть, потому что 6 августа – День грибного дождя. Дождик мелкий и тёплый, именно после такого начинают обильно расти грибы. А ещё после него всегда бывает радуга и хорошее настроение.

Грибной дождь – это когда вроде бы и обыкновенный дождь совсем, и солнца не видно, не смогло оно из-за туч пробиться, всё вроде бы так же, как всегда, но всё равно все понимают – это грибной дождь… Как будто он всех загипнотизировал, заставляя повторять эту простую, но такую вкусную на языке, такую ёмкую фразу – грибной дождь.

А ещё грибной дождь – это радуга! Даже если вы терпеть не можете дождь, грибы и всё, что с ними связано, вы всё равно с самого детства знаете: грибной дождь – значит, радуга будет! И ждёте, ждёте момента, когда дождевые струи истончатся, иссякнут, и тогда можно будет вертеть головой по сторонам в поисках этого чуда природы.

Правила грибника

Чтобы предупредить отравление грибами, важно соблюдать меры предосторожности, в частности:

1. Собирайте грибы вдали от дорог, магистралей, вне населённых мест, в экологически чистых районах.
2. Собирайте грибы в плетёные корзины — так они дольше будут свежими.
3. Собирайте только хорошо знакомые виды грибов.
4. Срезайте каждый гриб с целой ножкой.

5. Все принесённые домой грибы в тот же день нужно перебрать, отсортировать по видам и вновь тщательно пересмотреть. Выкидывайте все червивые, перезревшие, пластинчатые грибы, грибы без ножек, дряблые грибы, а также несъедобные и ядовитые, если их всё-таки по ошибке собрали.
6. Обязательно нужно подвергнуть грибы кулинарной обработке в день сбора, при этом каждый вид грибов готовить отдельно.

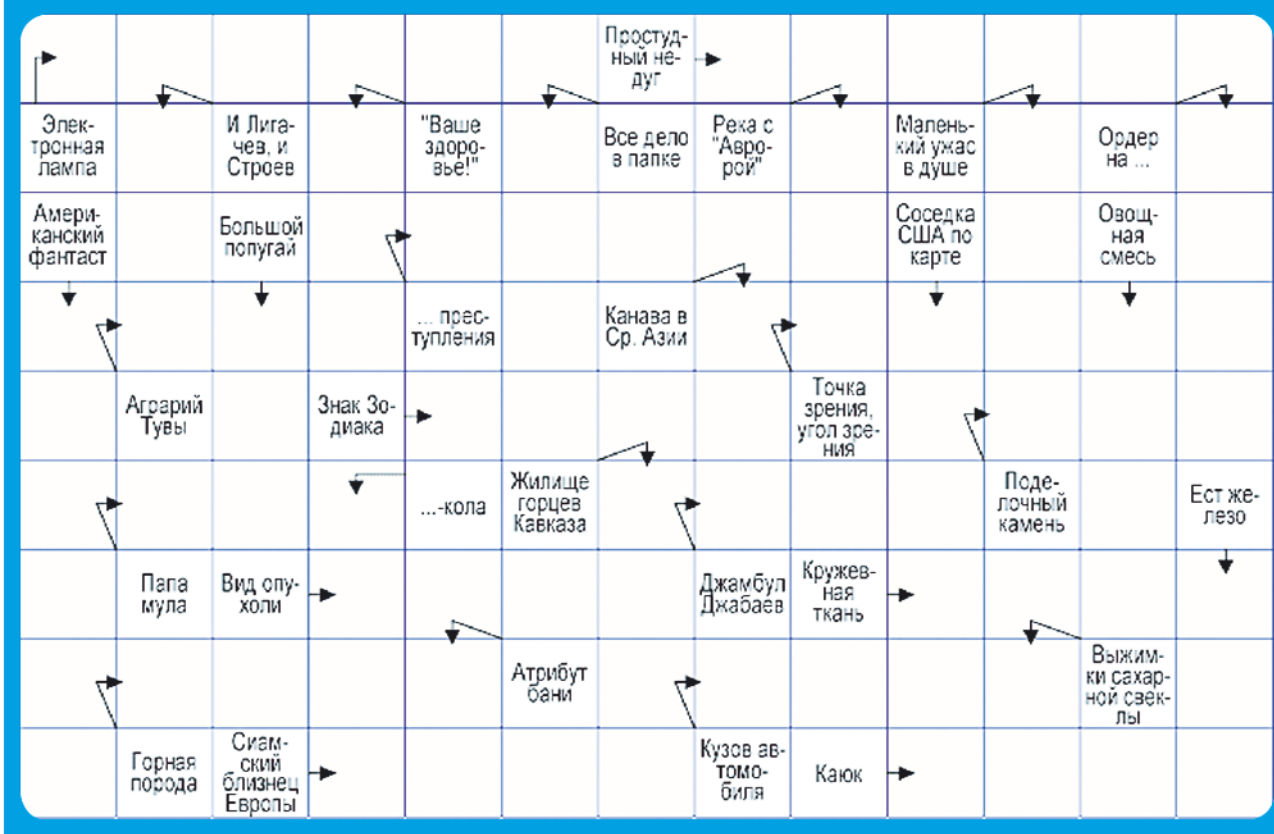

РЕЦЕПТ С АВТОГРАФОМ

Маринованная капуста со сладким перцем и чесноком

Ника СВЕТЛОВА

Консервация – это не просто заготовка продуктов на зиму, но и возможность побаловать своих близких вкусными салатами, вареньями, джемами и соками. Хочу поделиться рецептом приготовления маринованной капусты со сладким перцем и чесноком.

Вам понадобится:
капуста белокочанная – 2 кг,
перец сладкий – 2 кг,
чеснок – 3 зубчика, уксус – 150 мл,
масло растительное – 150 мл, вода – 1 л,
соль – 2 ст. ложки, сахар – 0,5 ст. ложи.

Способ приготовления:
Капусту очистить от верхних листьев и нашинковать. Перец очистить от плодоножек и семян, также нашинковать соломкой. Чеснок почистить и нарезать соломкой или пластинками. Всё перемешать. Банки и крышки тщательно вымыть. Овощную смесь выложить в подготовленные банки. Приготовить маринад: вскипятить воду, добавить соль и сахар, хорошо прокипятить, затем влить растительное масло и уксус. Дать закипеть и снять с огня. Горячим маринадом залить капусту в банках. Прикрыть крышками и стерилизовать в кастрюле с водой, при небольшом кипении, 20-25 минут (для банок 0,7-1 л). После стерилизации маринованную капусту с перцем и чесноком герметично закрыть, перевернуть банки, укутать и оставить до полного остывания.

АСТРОЛОГИЧЕСКИЙ ГОРОСКОП НА АВГУСТ

Овен	Будьте внимательны к близким людям. Твёрдо идите к реализации намеченных планов, не позволяйте себе терять интерес на полпути.
Телец	Вы всегда открыты новым впечатлениям, но предпочитаете тихо выглядывать из-за угла, нежели прямо идти к намеченной цели.
Близнецы	Людям, которые окружают Близнецов, придётся нелегко, так как им просто не понять, можно ли на вас положиться или нет.
Рак	Месяц для представителей знака будет спокойным, но это не повод, чтобы останавливаться, тем более когда речь идёт о личной жизни.
Лев	Представители этого знака не смогут удержаться в стороне ото всех ярких и живых мероприятий, которые будут проходить рядом с ними.
Дева	Вас будет одолевать желание плюнуть на всё. На работе совсем не получится заставить себя как следует потрудиться.
Весы	Август для представителей знака – это время, когда всё будет идти так, как планировалось. Спокойная обстановка позволит расслабиться и решать дела постепенно.
Скорпион	Скорпионы уже знают, что станут делать в августе. План перемен давно составлен, осталось воплотить его в реальность, но окружающие люди будут всячески этому препятствовать.
Стрелец	Август станет для Стрельцов хорошим временем для самообразования. Занявшись этим вопросом вплотную, им удастся разрешить и остальные текущие проблемы.
Козерог	Хорошее настроение, много общения, знакомств и возможность отдохнуть от повседневной рутины – вот что принесёт август Козерогам.
Водолей	Покой, уют и умиротворение – вот что принесёт представителям знака последний месяц лета.
Рыбы	Время перемен наступит для представителей этого знака в августе. Новая жизнь уже начала стучаться в ваши двери. Самое главное – не упустить возможности, которая она с собой несёт.

ПРАВИЛЬНЫЙ ОТВЕТ

Ответы на сканворд, опубликованный 3 июля в №27 (82):

По вертикали: трико, дебаты, озимь, Серёга, ворог, колок, мыло, рубанок, привоз, чадо, шов, эксперимент, Зоя, пал, перила, дно, Тоня, аид, салями, ярка.
По горизонтали: поэт, разлом, чека, Рыбинск, кумпол, Митя, горошек, Лом, узор, пани, пенёк, виза, рогач, факел, нарез, дар, голод, ночник, рыбак, Костя, ода.

СТРАНИЦЫ ИСТОРИИ

Преображенский храм старинного села

Евгения НОСОВА

1971 год. День посадки сада около церкви. Слева направо: Миша Арефьев, Нина Голоднова, воспитатель детского сада Татьяна Серафимовна Середкина, Галя Репина, Марина Аникина.

•СТАРЕЙШЕЕ СЕЛО

История старейшего в районе села Гуляевского теснейшим образом связана с храмом. Вот что мы узнаём из сборника «Приходы и церкви Екатеринбургской епархии», изданного в 1902 году: «Гуляевское село находится в северо-восточной стороне Ирбитского уезда, на границе с Тобольской губернией, в 308 вёрстах от Екатеринбурга. Село раскинулось на правой стороне реки Ницы на высоте 8-10 саженей над уровнем реки в 30 вёрстах от слияния Ницы с Турой. С горы села открываются красивые виды на низменную местность, справа виднеются богатые сёла Бобровское и Краснослободское. Во время полноводья Ницы виды оживляют пароходы, делающие рейсы между Ирбитом и Тюменью. Противоположный левый берег низменный и покрыт мелким тальником, черёмухой и кустами смородины. Во время весеннего разлива Ница затопляет его, что способствует росту луговых трав. Это позволяет заготовлять в большом количестве хорошее сено, имеющее выгодный сбыт на Ирбитской ярмарке. Климат умеренный, благоприятный для здоровья. Почва частью чернозёмная, частью глинистая. Население исключительно русское, православного вероисповедания. По церковным документам 1900 года, в приходе значится 1329 человек мужского пола и 1314 женского пола. Главное их занятие – земледелие.

Гуляевское село принадлежит к числу самых старинных селений этой местности. Время его возникновения – середина 17-го столетия. Название селу дали фамилии первых жителей. В состав прихода также входят четыре деревни: Кислова, Заречная, Верхняя и Нижняя Иленки.

Деревянная церковь во имя Преображения Господня была построена задолго до 1739 года, т.к. к этому времени она уже совсем обветшала. Местный притч и староста обратились к епархиальному начальству с просьбой о разрешении построить новую, тоже деревянную. 10 октября 1739 года была заложена Преображенская церковь с Прокопиевским приделом. Освящение состоялось в 1745 году. Через 45 лет и она пришла в совершенную ветхость. В 1791 году священник Григорий Топорков донёс Ирбитскому Духовному Правлению, что гуляевская церковь во многих местах погнила, и зимой в ней служить невозможно, а летом от дождей бывает течь. Последствием этого донесения была грамота Тобольского владыки Варлаама на имя протоиерея Льва Карпинского, которому предписывалось заложить в селе новую каменную церковь. Первоначально был построен Прокопиевский придел (во имя св. Прокопия Устюжского), освящённый 26 ноября 1797 года. Постройка главного Преображенского храма затянулась. Его освящение последовало в 1810 году. В 1889-м был построен и освящён третий придел во имя св. Димитрия Солунского».

Таким образом, первая церковь появилась в Гуляевой на рубеже 17-18 веков. А каменному зданию более двухсот лет.

До восстановления.

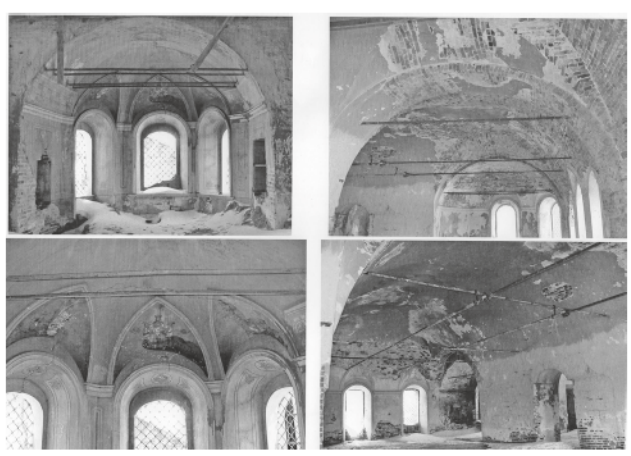

Внутри храма.

•ГУЛЯЕВСКИЙ СВЯТОЙ

В Гуляевой имеется свой святой. Это священномученик Стефан Григорьевич Хитров, который родился 7 апреля 1848 года в семье местного священника. По окончании первого курса Пермской Духовной семинарии он служил псаломщиком в Камышловском уезде, потом много лет диаконом в соседнем селе Краснослободском.

В 1914 году отца Стефана рукоположили в сан священника и направили на служение в Успенскую церковь села Медный рудник Екатеринбургского уезда, а 6 августа 1917 года перевели в родную Преображенскую церковь села Гуляевского Ирбитского уезда.

После революции отец Стефан вновь служил в Богоявленской церкви Краснослободского. Во время гражданской войны отца Стефана арестовали в первый раз, но отпустили после уплаты контрибуции.

Затем, 20 марта 1920 года, он вновь попал за решётку. Приходское собрание единогласно постановило обратиться к властям с просьбой оставить им священника, так как они «веры православной и без священника им не обойтись, а преступных целей в деятельности о. Стефана они не находят». В ответ на обращение был арестован не только батюшка, но и члены церковного совета. Следствие по делу 72-летнего отца Стефана длилось почти пять месяцев, всё это время он находился в заключении, но виновным себя не признал. 16 августа 1920 года Екатеринбургская губернская чрезвычайная комиссия постановила применить к С.Г. Хитрову как к контрреволюционеру, пытавшемуся «восстановить малосознательные массы против советской власти во имя спасения собственной шкуры», высшую меру наказания. Приговор был приведён в исполнение через 2 дня – 18 августа. Все арестованные члены церковного совета были приговорены к 5 годам лишения свободы.

В 1992 году отец Стефан Хитров был реабилитирован на основании статьи 3 Закона РСФСР «О реабилитации жертв политических репрессий». 17 июля 2002 года наш земляк был прославлен в лике новомучеников и исповедников Церкви Русской. В 2010 году его имя включено в Собор Екатеринбургских святых.

•ХРАНИЛИ ЗЕРНО, ЦЕМЕНТ, ВЫРАБАТЫВАЛИ ЭЛЕКТРИЧЕСТВО

После расстрела отца Стефана храм существовал ещё около десяти лет. Но в 30-е годы, как и многие приходы в стране, он был закрыт. Сначала пустовал, потом в нём устроили зерносклад, позднее в главном приделе хранили цемент (при восстановлении его приходилось удалять отбойником и выносить – тяжелейший труд), в центральной части складировали минеральные удобрения, которыми всё это помещение было изгажено. В годы войны по решению правления колхоза с храма сняли купола и кресты, разобрали своды алтаря, чтобы добыть кирпич для сушилки зерна. Затем в храме размещалась газогенераторная станция для выработки электричества. В западной части правого придела были прорублены ворота для грузовиков, и все последние годы, когда помещения уже не использовались, в этот проём заходили овцы и ночевали прямо в храме. Чугунные плиты пола и железные решётки ограды были растащены. Кто-то нашёл им применение в личном хозяйстве, кто-то увёз в приёмный пункт.

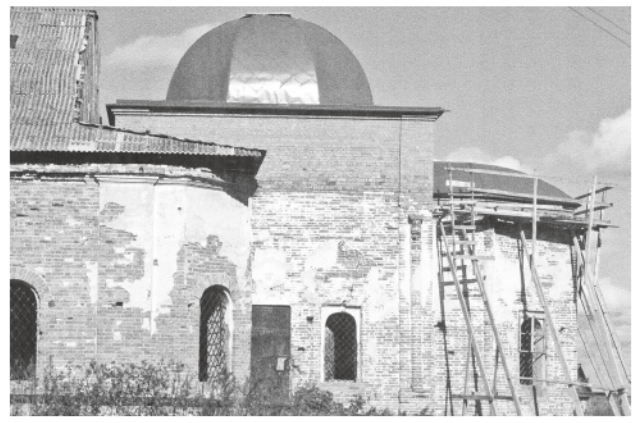

Восстановление храма.

•ЛЕГЕНДЫ И ТАЙНЫ

Как и любое другое древнее сооружение, гуляевский храм окутан легендами о тайных ходах и кладах. «В детстве мы всё свободное время проводили в церкви, в которой находился склад, – вспоминает Михаил Алексеевич Арефьев, родившийся в Гуляевой, а ныне живущий в Байкалово. – Нас, ребятишек, из неё выгоняли, но туда тянуло постоянно. Около церкви была футбольная и волейбольная площадки, в начале 70-х годов разбили яблоневый сад. Он сохранился, но почти весь зарос. Однажды в стене мы обнаружили заложенный кирпичом проём. Стало интересно. Начали расчищать. Вытащили много мусора, даже брёвна. Оказалось, это был узкий проход на колокольню. Подняться туда было достаточно трудно, местами нужно было идти по тонким доскам, но интересно. Ещё старики рассказывали, что около места, где располагался иконостас, в полу была железная дверь с огромным замком, как ни старались, мы её так и не нашли. Куда она вела, не знаю. Говорили, что это был подземный ход. Один вёл в несохранившийся поповский дом, в котором впоследствии располагалась школа. Второй – к реке».

Лет 15 назад в Гуляеву приезжали несколько групп охотников за древностями с металлоискателями, другим оборудованием. Обследовали всё вокруг. Удалось ли им что-то найти, не известно. Но местные жители до сих пор выпахивают в огородах монеты, датируемые XIX веком.

•РАЗРУШЕНИЕ НЕ ОСТАНОВЛЕНО

Старинную церковь не берегли. Храм долго стоял в запустении. Его восстановление началось с того, что старожил деревни очистил территорию вокруг храма от зарослей кустарника. А потом нашёлся спонсор, и была установлена кровля над притвором храма, а над алтарём и Преображенским приделом большими усилиями неравнодушных людей были восстановлены своды и главы куполов. Много сил было приложено энтузиастами для очистки помещений от мусора и грязи.

Однако работы в храме – непочатый край. Над основной частью кровля совершенно износилась, поэтому осадки попадают внутрь. Не завершено остекленение оконных проёмов. На сегодняшний день разрушение церкви, имеющей бесценные фрески, не остановлено. Ещё есть надежда, что храм сохранится и восстанет, это поможет возродить в селе полноценную духовную жизнь. Ведь церковь – это, в первую очередь, люди, а уже потом купола и стены. Уверена, люди такие в селе есть.

ПЯТНИЦА, 7 августа

ПЕРВЫЙ КАНАЛ

05.00, 09.15 «Доброе утро»
09.00, 12.00, 15.00, 18.00 «Новости»
09.50 «Модный приговор» (6+)
10.50 «Жить здорово!» (16+)
12.10 «Время покажет» (16+)
15.15 «Давай поженимся!» (16+)
16.00 «Мужское/Женское» (16+)
18.40 «На самом деле» (16+)
19.40 «Поле чудес» (16+)
21.00 «Время»
21.30 «Дороги любви» (12+)
23.30 Олимп Суперкубок России по Футболу. «Зенит» (Санкт-Петербург) – «Локомотив» (Москва)
01.45 Х/ф «Любовь-морковь по-французски» (18+)

РОССИЯ 1

05.00, 09.30 «Утро России»
09.00, 14.30, 21.05 «Вести. Местное время»
09.55 «О самом главном» (12+)
11.00, 14.00, 17.00, 20.00 «Вести»
11.30 «Судьба человека» (12+)
12.40, 18.40 «60 минут» (12+)
14.55 Т/с «Тайны следствия» (12+)
17.15 «Андрей Малахов. Прямой эфир» (16+)
21.20 «Юморина» (16+)
23.10 «Новая волна»
01.10 Шоу Елены Степаненко. (12+)
02.05 Х/ф «Моя мама против» (12+)

МАТЧ ТВ

08.00 «Команда мечты» (12+)
08.30 «Ген победы» (12+)
09.00, 10.55, 13.00, 15.35, 19.15 «Новости»
09.05, 13.05, 15.40, 20.25, 23.25, 02.15 «Все на Матч!»
11.00 Футбол. Лига Европы. 1/8 финала. «Базель» (Швейцария) – «Айнтрахт» (Франкфурт, Германия) (0+)
13.35 Футбол. Лига Европы. 1/8 финала. «Байер» (Германия) – «Рейнджерс» (Шотландия) (0+)
16.25 Регби. Лига Ставок – Чемпионат России. «Енисей-СТМ» (Красноярск) – «Красный Яр» (Красноярск). Прямая трансляция
19.20 «Все на Футбол! Афиша» (16+)
20.05 Дневник Олимпиады, которой не было... (12+)
20.55 Хоккей. «Parimatch Sochi Hockey Open». ХК «Сочи» – СКА (Санкт-Петербург). Прямая трансляция из Сочи
23.50 Футбол. Лига чемпионов. 1/8 финала. «Манчестер Сити» (Англия) – «Реал» (Мадрид, Испания). Прямая трансляция
01.55 «Точная ставка» (16+)
02.55 «Профессиональный бокс. Международный турнир «Kold Wars» (16+)

НТВ

05.05 Т/с «Мухтар. Новый след» (16+)
06.00 «Утро. Самое лучшее» (16+)
08.00, 10.00, 13.00, 16.00, 19.00 «Сегодня»
08.25, 10.25 Т/с «Лесник. Своя земля» (16+)
13.25 «Обзор. ЧП»
13.55 Т/с «Морские дьяволы. Смерч. Судьбы» (16+)
16.25 «ДНК» (16+)
17.25 «Жди меня» (12+)
18.20, 19.40 Т/с «Ментовские войны» (16+)
00.35 «Квартирник НТВ у Маргулиса» (16+)
01.40 Т/с «Свидетели» (16+)
03.15 Т/с «Дело врачей» (16+)

РОССИЯ К

06.30 «Письма из провинции»
07.00 «Легенды мирового кино»
07.35, 12.45 Д/ф «Кабинет редкостей»
08.25, 13.40 «Жизнь замечательныйх идей»
08.55, 21.40 Х/ф «Кража» (12+)
10.00, 19.30 «Новости культуры»
10.15 Х/ф «Аршин мал алан»
11.55 «Academia»
14.10 «Исторические концерты»
15.00 Спектакль «Свадьба Кречинского»
17.35 «Библейский сюжет»
18.05 «Полиглот»
18.50 Д/ф «Загадка ЛК-1»
19.45 «Искатели»»
20.30 «Спокойной ночи, малыши!»
20.45 «Линия жизни»
22.45 «Прощай, XX век!»
23.25 Т/с «Конец парада» (16+)
00.25 Д/ф «Жозефина Бейкер. Первая в мире чернокожая звезда»
01.20 Х/ф «Очаровательные и опасные»

КАРУСЕЛЬ

05.00 «Ранние пташки» (0+)
06.55, 07.30 «Чик-зарядка» (0+)
07.00 «С добрым утром, малыши!» (0+)
07.35 М/с «Ми-Ми-Мишки» (0+)
08.30 М/с «Бурёнка Даша» (0+)
08.35 М/с «Оранжевая корова» (0+)
09.20 «Букварий» (0+)
09.25 М/ф «Пёс в сапогах» (0+)
09.45 М/ф «О том, как гном покинул дом И...» (0+)
09.55 М/ф «Ох и Ах» (0+)
10.05 М/ф «Ох и Ах идут в поход» (0+)
10.20 «Лабораториум. Маленькие исследователи» (0+)
10.25 М/с «Йоко» (0+)
11.20 М/с «Приключения Ам Няма» (0+)
11.35 М/с «Рев и заводная команда» (0+)
12.15 М/с «Тобот Атлон» (6+)
12.40 М/с «Гормити» (6+)
13.05 М/с «Металионы» (6+)
13.25 М/с «Аркадий Паровозов спешит на помощь!» (0+)
13.30 М/с «Барбоскины» (0+)
14.00 «Навигатор. У нас гости!» (0+)
14.10 М/с «Бэби Луни Тюнз» (0+)
14.55 «Говорим без ошибок» (0+)
15.00 М/с «Турбозавры» (0+)
15.40 «Вкусняшки шоу» (0+)
15.55 М/с «Волшебная кухня» (0+)
16.35 «ТриО!» (0+)
16.40 М/с «Фиксики» (0+)
17.30 М/с «Кошечки-собачки» (0+)
17.35 «Простая наука» (6+)
17.40 М/с «Три кота» (0+)
18.50 М/с «Бинг» (0+)
19.30 М/с «Сказочный патруль. Хроники чудес» (0+)
20.15 М/с «Деревяшки» (0+)
20.30 «Спокойной ночи, малыши!» (0+)
20.40 М/с «Зебра в клеточку» (0+)
20.50 М/с «Снежная Королева» (0+)
22.30 М/с «Эволюция Черепашек-ниндзя» (6+)
22.55 М/с «Инфинити Надо» (6+)
23.20 М/с «Луни Тюнз шоу» (6+)
00.20 М/с «LBX - Битвы маленьких гигантов» (12+)
01.20 М/с «Поросёнок» (0+)
01.30 «Есть такая профессия» (6+)
01.55 М/с «Суперкрылья. Миссия выполнима» (0+)
03.00 М/с «Полли Покет» (0+)
03.45 «Бум! Шоу» (0+)

ТВ-ЦЕНТР

06.00 «Настроение»
08.10 Х/ф «По улицам комод водили...» (0+)
09.30 Х/ф «Призрак на двоих» (12+)
11.30, 14.30, 22.00 «События»
11.50 Т/с «Она написала убийство» (12+)
13.40 «Мой герой» (12+)
14.50 «Город новостей»
15.05 Т/с «Мисс Марпл Агаты Кристи» (12+)
16.55 Д/ф «Роковой курс. Триумф и гибель» (12+)
18.00 Х/ф «Я объявляю вам войну» (12+)
19.55 Х/ф «Восемь бусин на тонкой ниточке» (12+)
22.30 Т/с «Каменская» (16+)
00.35 Х/ф «Ва-банк-2» (12+)
02.00 «Петровка, 38» (16+)
02.15 Х/ф «Сердце женщины» (16+)
03.55 Х/ф «Добро пожаловать, или Посторонним вход воспрещён» (0+)

РЕН ТВ

05.00 «Военная тайна» (16+)
06.00, 09.00, 15.00 «Документальный проект» (16+)
07.00 «С бодрым утром!» (16+)
08.30, 12.30, 16.30, 19.30 «Новости» (16+)
11.00 «Как устроен мир» (16+)
12.00, 16.00, 19.00 «112» (16+)
13.00 «Загадки человечества» (16+)
14.00 «Невероятно интересные истории» (16+)
17.00 «Тайны Чапман» (16+)
18.00 «Самые шокирующие гипотезы» (16+)
20.00 Д/п «Красиво жить не запретишь!» (16+)
21.00 Х/ф «Столкновение с бездной» (12+)
23.25 Х/ф «Идеальный шторм» (12+)
01.50 Х/ф «Ближайший родственник» (16+)
03.35 Х/ф «Разборки в маленьком Токио» (18+)

ДОМАШНИЙ

06.30 «6 кадров» (16+)
07.00 «По делам несовершеннолетних» (16+)
09.05 «Давай разведёмся!» (16+)
10.15 «Тест на отцовство» (16+)
12.25 Д/с «Реальная мистика» (16+)
13.25 Д/с «Понять. Простить» (16+)
14.30, 02.35 Д/с «Порча» (16+)
15.00 Т/с «Солнечный ноябрь» (16+)
19.00 Х/ф «Следы в прошлое» (16+)
23.10 Х/ф «Артистка» (12+)

ТВ3

06.00 Мультфильмы (0+)
09.20, 09.55, 10.30, 17.30, 18.00, 18.30, 19.00 Т/с «Слепая» (16+)
11.00, 16.00, 16.30 Д/с «Гадалка» (16+)
11.30 «Новый день»
12.00, 13.00 «Не ври мне» (12+)
14.00, 14.30 Д/с «Знаки судьбы» (16+)
15.00 «Вернувшиеся» (16+)
17.00 Д/с «Старец» (16+)
19.30 Х/ф «Ограбление в ураган» (16+)
21.30 Х/ф «Эпидемия» (16+)
00.15 Х/ф «От заката до рассвета. Дочь палача» (16+)
01.45 «Психосоматика» (16+)

ЗВЕЗДА

06.00, 10.10, 13.15 Т/с «Застава Жилина» (16+)
13.00, 18.00 «Новости дня»
13.55 Т/с «На безымянной высоте» (12+)
18.35 Т/с «Драйв» (12+)
02.20 Х/ф «Шёл четвёртый год войны...» (0+)
03.40 Х/ф «Белый взрыв» (0+)
04.50 Д/ф «Экспедиция особого забвения» (12+)

СТС

06.00 «Ералаш»
06.25 Мультфильмы» (0+)
08.00 Т/с «Любовь в нерабочие недели» (16+)
08.30 Х/ф «Случайный шпион» (12+)
10.20 Х/ф «Каратэ-пацан» (12+)
13.05 «Уральские пельмени. СмехBook» (16+)
13.10 Шоу «Уральских пельменей» (16+)
21.00 Х/ф «Самый лучший день» (16+)
23.15 Х/ф «Блэйд» (18+)
01.35 Х/ф «Блэйд-2» (18+)
03.25 Х/ф «Фальшивая свадьба» (16+)
04.50 «Шоу выходного дня» (16+)

СУББОТА, 8 августа

ПЕРВЫЙ КАНАЛ

06.00 «Доброе утро. Суббота»
09.45 «Слово пастыря» (0+)
10.00, 12.00 «Новости»
10.15 Михаил Державин. «Во всём виноват Ширвиндт» (12+)
11.15, 12.15 «Видели видео?» (6+)
13.50 «На дачу!» (6+)
15.00 Т/с «А у нас во дворе...» (12+)
17.05 «Кто хочет стать миллионером?» (12+)
18.00, 21.20 «Сегодня вечером» (16+)
21.00 «Время»
22.40 Х/ф «Лучше дома места нет» (16+)
00.40 «Большие гонки» (12+)

РОССИЯ 1

05.00 «Утро России. Суббота»
08.00 «Вести. Местное время»
08.20 «Местное время. Суббота»
08.35 «По секрету всему свету»
09.00 «Тест» (12+)
09.25 «Пятеро на одного»
10.10 «Сто к одному»
11.00, 20.00 «Вести»
11.30 «Аншлаг и Компания» (16+)
13.25 «Доктор Мясников» (12+)
14.30 Х/ф «За лучшей жизнью» (12+)
18.00 «Привет, Андрей!» (12+)
21.00 Х/ф «Этим летом и навсегда» (12+)
01.00 Х/ф «Его любовь» (12+)

МАТЧ ТВ

08.00 «Смешанные единоборства. Bellator». Майкл Чендлер против Бенсона Хендерсона. Реванш. Прямая трансляция из США
09.00, 14.15, 17.25, 21.35, 01.55 «Все на Матч!»
09.30 Д/с «Одержимые» (12+)
10.00 Команда мечты (12+)
10.30 Футбол. Лига чемпионов. 1/8 финала. «Ювентус» (Италия) – «Лион» (0+)
12.30, 13.50, 21.30, 23.00 «Новости»
12.35 «ЮФЛ. Новый сезон». (12+)
13.05 «Все на Футбол! Афиша» (12+)
13.55, 22.40 Дневник Олимпиады, которой не было... (12+)
14.55 Хоккей. «Parimatch Sochi Hockey Open». Матч за 3-е место. Прямая трансляция из Сочи
17.55 ФОРМУЛА-1. Гран-при 70-летия. Квалификация. Прямая трансляция из Великобритании
19.00 Хоккей. «Parimatch Sochi Hockey Open». Финал. Прямая трансляция из Сочи
23.05 «Все на Футбол!» (16+)
23.50 Футбол. Лига чемпионов. 1/8 финала. «Барселона» (Испания) – «Наполи» (Италия). Прямая трансляция
02.30 «Профессиональный бокс». Даниэль Дюбуа против Киотаро Фудзимото. Бой за титулы WBC Silver и WBO International в супертяжёлом весе. Санни Эдвардс против Марселя Брейтуэйта. Трансляция из Великобритании (16+)
04.30 Д/ф «Я стану легендой» (12+)

НТВ

05.15 Т/с «Пляж» (16+)
08.00, 10.00, 16.00, 19.00 «Сегодня»
08.20 «Готовим с Алексеем Зиминым» (0+)
08.45 «Кто в доме хозяин?» (12+)
09.25 «Едим дома» (0+)
10.20 «Главная дорога» (16+)
11.00 «Живая еда» (12+)
12.00 «Квартирный вопрос» (0+)
13.00 «НашПотребНадзор» (16+)
14.05 «Поедем, поедим!» (0+)
15.00 «Своя игра» (0+)
16.20 «Следствие вели...» (16+)
19.25 «Секрет на миллион» (16+)
23.20 Х/ф «Всем всего хорошего» (16+)
01.25 Т/с «Свидетели» (16+)
03.10 Т/с «Дело врачей» (16+)

РОССИЯ К

06.30 «Библейский сюжет»
07.00 Мультфильмы
08.15 Х/ф «Гран-па»
09.40 «Обыкновенный концерт»
10.10 «Передвижники»
10.35 Х/ф «Аленка»
12.00, 00.50 Д/ф «Дикие Анды»
12.55 Д/с «Эффект бабочки»
13.25 Всероссийский фестиваль авторской песни имени Валерия Грушина
14.45 Спектакль «Посвящение Еве»
16.35 «Линия жизни»
17.25 Д/с «Предки наших предков»
18.05 «Гении»
19.05 Х/ф «Ошибка Тони Вендиса» (12+)
21.15 Д/с «Мифы и монстры»
22.00 Х/ф «Полуночная жара» (16+)
23.55 «Клуб 37»
01.45 «Искатели»

КАРУСЕЛЬ

05.00 М/с «Ангел Бэби» (0+)
06.55, 07.30 «Чик-зарядка» (0+)
07.00 «С добрым утром, малыши!» (0+)
07.35 М/с «Барбоскины» (0+)
08.55, 14.10 М/с «Пластилинки» (0+)
09.00 «Еда на ура!» (0+)
09.20 М/с «Малышарики. Танцуем и поём!» (0+)
09.25 М/с «Простоквашино» (0+)
10.45, 16.05 «ТриО!» (0+)
11.00 М/с «Щенячий патруль» (0+)
11.50 М/с «Йоко» (0+)
12.45 М/ф «38 попугаев» (0+)
13.30 М/с «Супер Ралли» (0+)
14.15 «Ералаш»
15.20 «Говорим без ошибок» (0+)
15.25, 16.10 М/с «Ник-изобретатель» (0+)
16.55 «Простая наука» (6+)
17.00 М/с «Царевны» (0+)
17.45 М/с «Смешарики. Новые приключения» (0+)
19.00 Семейное кино. «Белка и Стрелка. Лунные приключения» (0+)
20.15 М/с «Оранжевая корова» (0+)
20.30 «Спокойной ночи, малыши!» (0+)
20.40 М/с «Просто о важном. Про Миру и Гошу» (0+)
20.50 М/с «Лео и Тиг» (0+)
22.05 М/с «Радужно-бабочково-единорожная кошка» (6+)
22.30 М/с «Эволюция Черепашек-ниндзя» (6+)
22.55 М/с «Инфинити Надо» (6+)
23.20 М/с «Луни Тюнз шоу» (6+)
00.20 М/с «LBX - Битвы маленьких гигантов» (12+)
01.20 М/с «Поросёнок» (0+)
01.30 «Есть такая профессия» (6+)
01.55 М/с «Суперкрылья. Миссия выполнима» (0+)

ТВ-ЦЕНТР

06.25 Х/ф «Будьте моим мужем...» (6+)
07.50 «Православная энциклопедия» (6+)
08.15 «Полезная покупка» (16+)
08.25 Х/ф «Рассвет на Санторини» (16+)
10.20, 11.50 Х/ф «Неуловимые мстители» (6+)
11.30, 14.30, 22.00 «События»
12.15 Х/ф «Новые приключения неуловимых» (6+)
13.55, 14.55 Х/ф «Тайна последней главы» (12+)
18.15 Х/ф «Разоблачение Единорога» (12+)
22.15 «Прощание» (16+)
23.05 «Приговор» (16+)
23.50 «Дикие деньги» (16+)
00.30 «Кризис жанра» (16+)
00.55 «90-е. Горько!» (16+)
01.40 «Свадьба и развод» (16+)
02.20 «Мужчины Марины Голуб» (16+)
03.00 Д/ф «Когда Меган встретила Кейт» (16+)
03.40 «Обложка» (16+)
04.10 Х/ф «Призрак на двоих» (12+)

РЕН ТВ

05.00 «Невероятно интересные истории» (16+)
07.20 Х/ф «Конан-разрушитель» (0+)
09.15 «Минтранс» (16+)
10.15 «Самая полезная программа» (16+)
11.15 «Военная тайна» (16+)
15.20 Д/п «Засекреченные списки. Прорвёмся! 11 способов сберечь свои деньги» (16+)
17.20 Х/ф «Великий уравнитель» (18+)
20.00 Х/ф «Великий уравнитель-2» (18+)
22.30 Х/ф «Опасные пассажиры поезда 123» (16+)
00.30 Х/ф «Столкновение с бездной» (12+)
02.30 «Тайны Чапман» (16+)

ДОМАШНИЙ

06.30 Д/ц «Звёзды говорят» (16+)
07.25 Х/ф «Избранница» (16+)
11.35, 00.55 Х/ф «Затмение» (18+)
19.00 Т/с «Великолепный век» (12+)
23.10 Х/ф «Лабиринты любви» (16+)
04.00 Д/с «Знать будущее. Жизнь после Ванги» (16+)

ТВ3

06.00 Мультфильмы (0+)
09.45 «Рисуем сказки» (0+)
10.00 «Далеко и ещё дальше» (16+)
11.00 Х/ф «Акулы в Миссисипи» (16+)
12.45 Х/ф «Супертанкер» (16+)
14.45 Х/ф «Цунами» (18+)
16.30 Х/ф «Эпидемия» (16+)
19.00 Х/ф «Годзилла» (16+)
21.45 Х/ф «Дыши во мгле» (16+)
23.45 Х/ф «Сердце дракона. Битва за огненное сердце» (12+)
01.30 Х/ф «От заката до рассвета. Дочь палача» (16+)
03.00 Д/с «Городские легенды 2012» (16+)

ЗВЕЗДА

06.00 Мультфильмы (0+)
07.25 Х/ф «Приключения желтого чемоданчика» (0+)
09.00 «Легенды музыки» (6+)
09.30 «Легенды кино» (6+)
10.15 Д/с «Загадки века» (12+)
11.05 «Улика из прошлого» (16+)
11.55 «Не факт!» (6+)
12.30 «Круиз-контроль. Новороссийск – Сочи» (6+)
13.00, 18.00 «Новости дня»
13.15 Д/с «Сделано в СССР» (6+)
13.35 «СССР. Знак качества. Охота за дефицитом» (12+)
14.25, 18.15 Т/с «Государственная граница» (12+)
01.45 Х/ф «Добровольцы» (0+)
03.20 Х/ф «Дом, в котором я живу» (16+)

СТС

06.00 «Ералаш»
06.20 Мультфильмы (0+)
08.25 Шоу «Уральских пельменей» (16+)
09.00 «ПроСТО кухня» (12+)
10.00 Х/ф «Тысяча слов» (16+)
11.55 Х/ф «Знакомьтесь, Дейв» (12+)
13.45 Х/ф «Богатенький Ричи» (12+)
15.40 М/ф «Волшебный парк Джун» (6+)
17.20 М/ф «Миньоны» (6+)
19.05 М/ф «Гадкий Я» (6+)
21.00 Х/ф «Мег. Монстр глубины» (16+)
23.10 Х/ф «Блэйд-2» (18+)
01.30 Х/ф «Блэйд. Троица» (18+)
03.15 Х/ф «Клик. С пультом по жизни» (12+)

ВОСКРЕСЕНЬЕ, 9 августа

ПЕРВЫЙ КАНАЛ

05.30, 06.10 «Россия от края до края» (12+)
06.00, 10.00, 12.00 «Новости»
06.20 Т/с «Тонкий лёд» (16+)
08.20 «Великие реки России» (6+)
09.20 «Непутёвые заметки» (12+)
10.10 К юбилею Вениамина Смехова. «Атос влюблёнными глазами» (12+)
11.20, 12.10 «Видели видео?» (6+)
13.50 «На дачу!» (6+)
15.00 Т/с «А у нас во дворе...» (12+)
17.05 «Русский ниндзя» (12+)
19.10 «Три аккорда» (16+)
21.00 «Время»
21.30 Т/с «Налёт» (18+)
23.30 «Щас спою!» (12+)
00.45 «Большие гонки» (12+)
02.00 «Моя мама готовит лучше!» (0+)

РОССИЯ 1

04.10 Х/ф «Не покидай меня, Любовь» (12+)
05.50 Х/ф «С чистого листа» (16+)
08.00 «Местное время. Воскресенье»
08.35 «Устами младенца»
09.20 «Когда все дома»
10.10 «Сто к одному»
11.00, 20.00 «Вести»
11.30 «100янов» (12+)
12.15 Т/с «Фальшивая нота» (12+)
22.00 «Воскресный вечер с В. Соловьёвым» (12+)
01.00 Х/ф «Собачий рай» (12+)

МАТЧ ТВ

08.00 Футбол. Лига чемпионов. 1/8 финала. «Бавария» (Германия) – «Челси» (Англия) (0+)
10.00, 14.35, 17.20, 20.20, 00.50 «Все на Матч!»
11.05, 04.20 Дневник Олимпиады, которой не было... (12+)
11.45 «Александра Трусова. В четыре оборота!» (12+)
12.15, 16.00, 17.15, 20.15, 22.55 «Новости»
12.20 Автоспорт. Российская серия кольцевых гонок. «Казань Ринг». Турингдайт. Гонка 1. Туринг. Гонка 1. Прямая трансляция
15.30 «ФОРМУЛА-1. 70 лет правления». (12+)
16.05 Автоспорт. Российская серия кольцевых гонок. «Казань Ринг». Турингдайт. Гонка 2. Прямая трансляция
18.00 ФОРМУЛА-1. Гран-при 70-летия. Прямая трансляция из Великобритании
20.55 Футбол. Тинькофф Российская Премьер-лига. Прямая трансляция
23.00 «После Футбола» (16+)
00.00 «Самый долгий сезон» (12+)
00.20 Футбол на удалёнке (12+)
01.35 Д/ф «В поисках величия» (16+)
03.00 XXXI Летние Олимпийские игры. Лучшее (0+)
05.30 ФОРМУЛА-1. Гран-при 70-летия. Трансляция из Великобритании (0+)

НТВ

05.20 Т/с «Пляж» (16+)
08.00, 10.00, 16.00, 19.00 «Сегодня»
08.20 «У нас выигрывают!» (12+)
10.20 «Первая передача» (16+)
11.00 «Чудо техники» (12+)
11.55 «Дачный ответ» (0+)
13.00 «НашПотребНадзор» (16+)
14.05 «Однажды...» (16+)
15.00 «Своя игра» (0+)
16.20 «Следствие вели...» (16+)
19.40 «Ты не поверишь!» (16+)
20.30 «Звёзды сошлись» (16+)
22.00 «Основано на реальных событиях» (16+)
01.10 Х/ф «Зелёная карета» (16+)
02.55 Т/с «Дело врачей» (16+)

РОССИЯ К

06.30 Мультфильмы
08.05 Х/ф «Ошибка Тони Вендиса» (12+)
10.15 «Обыкновенный концерт»
10.45 Х/ф «В погоне за славой» (0+)
12.10 «Письма из провинции»
12.40 «Диалоги о животных»
13.20 «Дом учёных»
13.50 Д/ф «Юрий Гуляев. Незабываемые голоса»
14.30 Х/ф «Метрополис» (12+)
16.20 «По следам тайны»
17.05 «Пешком...» Москва музейная
17.35 «Гении»
18.30 Д/с «Забытое ремесло»
18.45 Стас Намин и группа «Цветы»
20.10 Д/ф «Уходящая натура. Портрет режиссёра Ахадова»
21.05 Х/ф «Кто поедет в Трускавец»
22.20 Юбилей Молодежной оперной программы Большого театра России
00.20 Х/ф «Гран-па»

КАРУСЕЛЬ

05.00 М/с «Котики, вперёд!» (0+)
06.55, 07.30 «Чик-зарядка» (0+)
07.00 «С добрым утром, малыши!» (0+)
07.35 М/с «Четверо в кубе» (0+)
08.55, 14.10 М/с «Пластилинки» (0+)
09.00 «Съедобное или несъедобное» (0+)
09.20 М/с «Малышарики. Танцуем и поём!» (0+)
09.25 М/с «Оранжевая корова» (0+)
10.45 «Проще простого!» (0+)
11.00 М/с «Щенячий патруль» (0+)
11.50 М/с «Монсики» (0+)
12.30 «Букабу» (0+)
12.45 М/ф «38 попугаев» (0+)
13.30 М/с «Смешарики. Спорт» (0+)
14.15 «Ералаш»
15.20 «Говорим без ошибок» (0+)
15.25, 16.10 М/с «Феринки» (0+)
16.05 «ТриО!» (0+)
16.55 «Простая наука» (6+)
17.00 М/с «Приключения Барби в доме мечты» (0+)
17.45 М/с «Турбозавры» (0+)
19.15 М/с «Маша и Медведь» (0+)
20.20 М/с «Просто о важном. Про Миру и Гошу» (0+)
20.30 «Спокойной ночи, малыши!» (0+)
20.45 М/с «Царевны» (0+)
22.05 М/с «Радужно-бабочково-единорожная кошка» (6+)
22.30 М/с «Эволюция Черепашек-ниндзя» (6+)
22.55 М/с «Инфинити Надо» (6+)
23.20 М/с «Луни Тюнз шоу» (6+)
00.20 М/с «LBX – Битвы маленьких гигантов» (12+)
01.20 М/с «Поросёнок» (0+)
01.30 «Есть такая профессия» (6+)
01.55 М/с «Суперкрылья. Миссия выполнима» (0+)
03.00 М/с «Полли Покет» (0+)
03.45 «Бум! Шоу» (0+)

ТВ-ЦЕНТР

05.40 Х/ф «Сердце женщины» (16+)
07.20 «Фактор жизни» (12+)
07.45 «Полезная покупка» (16+)
08.10 Х/ф «Добро пожаловать, или Посторонним вход воспрещён» (0+)
09.30 Х/ф «Ва-банк» (12+)
11.30, 14.30, 00.25 «События»
11.45 Х/ф «Я объявляю вам войну» (12+)
13.35 «Смех с доставкой на дом» (12+)
14.45 «90-е. Врачи-убийцы» (16+)
15.40 «Хроники московского быта» (12+)
16.30 «Прощание» (16+)
17.20 Х/ф «Перелётные птицы» (16+)
21.10 Х/ф «Где-то на краю света» (12+)
00.40 Х/ф «Восемь бусин на тонкой ниточке» (12+)
02.20 Х/ф «Рассвет на Санторини» (16+)
03.55 «Петровка, 38» (16+)

РЕН ТВ

05.00 «Турнир по смешанным единоборствам UFC». Деррик Льюис vs Алексей Олейник (16+)
08.00 Х/ф «Идеальный шторм» (12+)
10.25 Х/ф «Разборки в маленьком Токио» (18+)
12.00 Х/ф «Преступник» (18+)
14.10 Х/ф «Великий уравнитель» (18+)
16.50 Х/ф «Великий уравнитель-2» (18+)
19.15 Х/ф «Дежавю» (16+)
21.45 Х/ф «Код доступа «Кейптаун» (16+)
00.00 «Военная тайна» (16+)
03.30 «Самые шокирующие гипотезы» (16+)

ДОМАШНИЙ

06.30 «6 кадров» (16+)
07.05 «Пять ужинов» (16+)
07.20 Х/ф «Артистка» (12+)
11.00 Х/ф «Следы в прошлое» (16+)
15.00, 19.00 Т/с «Великолепный век» (12+)
23.15 Х/ф «Избранница» (16+)
02.55 Х/ф «Затмение» (18+)

ТВ3

06.00 Мультфильмы (0+)
08.30 «Рисуем сказки» (0+)
08.45 «Новый день»
09.15 «Погоня за вкусом» (12+)
10.15 Х/ф «Сердце дракона. Битва за огненное сердце» (12+)
12.15 Х/ф «Дыши во мгле» (16+)
14.15 Х/ф «Ограбление в ураган» (16+)
16.15 Х/ф «Годзилла» (16+)
19.00 Х/ф «Смерч» (16+)
21.15 Х/ф «Отмель» (16+)
23.00 Х/ф «Цунами» (18+)
01.00 Х/ф «Акулы в Миссисипи» (16+)
02.15 «Тайные знаки» (16+)

ЗВЕЗДА

05.10 Т/с «На безымянной высоте» (12+)
09.00, 18.00 «Новости дня»
09.15 Д/с «Оружие Победы» (6+)
09.55 «Военная приёмка» (6+)
10.45 «Скрытые угрозы» (12+)
11.30 Д/с «Секретные материалы. Охота на наследника Гитлера» (12+)
12.20 «Код доступа» (12+)
13.00 Д/с «Сделано в СССР» (6+)
13.20 Д/ф «Легенды госбезопасности. Ибрагим Аганин. Война за линией фронта» (16+)
14.10 Т/с «Викинг» (16+)
18.15 Д/с «Легенды советского сыска» (16+)
22.25 Т/с «Государственная граница» (12+)
03.15 Х/ф «Приключения желтого чемоданчика» (0+)

СТС

06.00 «Ералаш»
06.20 Мультфильмы (0+)
07.50, 10.05 Шоу «Уральских пельменей» (16+)
09.00 «Рогов в деле» (16+)
11.00 Х/ф «Богатенький Ричи» (12+)
13.00 М/ф «Волшебный парк Джун» (6+)
14.40 М/ф «Миньоны» (6+)
16.20 Х/ф «Послезавтра» (12+)
18.45 Х/ф «Мег. Монстр глубины» (16+)
21.00 Х/ф «Небоскрёб» (16+)
23.00 Х/ф «Блэйд. Троица» (18+)
01.10 Х/ф «Блэйд» (18+)
03.15 Х/ф «Фальшивая свадьба» (16+)
04.35 «Шоу выходного дня» (16+)

ПРОКУРОР РАЗЪЯСНЯЕТ

Конституция РФ и социальные гарантии

С 4 июля начали действовать поправки к Конституции Российской Федерации, которые ранее поддержали Государственная Дума, Совет Федерации, регионы, Конституционный Суд Российской Федерации, а также граждане РФ на всероссийском голосовании 1 июля 2020 года.

Особое внимание уделено вопросам социального обеспечения граждан. В Конституции теперь закреплены следующие гарантии: МРОТ должен быть не меньше прожиточного минимума трудоспособного населения в целом по стране, пенсии должны индексироваться не реже одного раза в год, граждане имеют право на обязательное социальное страхование, адресную социальную поддержку, индексацию социальных выплат.

Кроме того, установлено, что дети являются важнейшим приоритетом государственной политики России. При этом государство обязано создавать условия, способствующие всестороннему духовному, нравственному, интеллектуальному и физическому развитию детей, воспитанию в них патриотизма, гражданственности и уважения к старшим.

Согласно новым поправкам к Конституции РФ, в Российской Федерации создаются условия для устойчивого экономического роста страны и повышения благосостояния граждан, для взаимного доверия государства и общества, гарантируются защита достоинства граждан и уважение человеческого труда, обеспечиваются сбалансированность прав и обязанностей гражданина, социальное партнёрство, экономическая, политическая и социальная солидарность.

А. ТЕТЮЦКИЙ,
помощник прокурора района, юрист 2 класса.

ИЗВЕЩЕНИЕ О ПРОВЕДЕНИИ СОБРАНИЯ О СОГЛАСОВАНИИ МЕСТОПОЛОЖЕНИЯ ГРАНИЦ ЗЕМЕЛЬНОГО УЧАСТКА

Кадастровым инженером **Сопегиным Сергеем Владимировичем**, 623870, Свердловская область, Байкаловский р-он, с. Байкалово, ул. Мальгина, д. 101, кв. 6; электронная почта – sesopegin@yandex.ru, тел. +7-904-175-70-65; №15596 регистрации в государственном реестре лиц, осуществляющих кадастровую деятельность, **выполняются кадастровые работы в отношении земельного участка с кадастровым номером 66:05:1301001:9**, Свердловская обл., Байкаловский р-он, д. Палецкова, ул. Калинина, дом 5-1.

Заказчиком кадастровых работ является **Смагин Александр Леонидович**, Свердловская обл., Байкаловский р-он, д. Палецкова, ул. Кайгородова, дом 13, тел. +7-950-651-59-88.

Собрание по поводу согласования местоположения границ состоится **1 сентября 2020 г. в 10 часов** по адресу: Свердловская обл., Байкаловский р-он, с. Байкалово, ул. Революции, строение 25, кабинет 49.

С проектом межевого плана земельного участка можно ознакомиться по адресу: 623870, Свердловская обл., Байкаловский р-он, с. Байкалово, ул. Революции, строение 25, кабинет 49.

Требования о проведении согласования местоположения границ земельных участков на местности и обоснованные возражения о местоположении границ земельных участков после ознакомления с проектом межевого плана принимаются с 31 июля 2020 г. по 31 августа 2020 г. по адресу: 623870, Свердловская обл., Байкаловский р-он, с. Байкалово, ул. Революции, строение 25, кабинет 49.

Смежные земельные участки, с правообладателями которых требуется согласовать местоположение границы: **КN 66:05:1301001:10 –** Свердловская обл., Байкаловский р-он, д. Палецкова, ул. Калинина, дом 5-2; **КN 66:05:1301001:7 –** Свердловская обл., Байкаловский р-он, д. Палецкова, ул. Калинина, дом 3.

При проведении согласования местоположения границ при себе необходимо иметь документ, удостоверяющий личность, а также документы о правах на земельный участок (часть 12 статьи 39, часть 2 статьи 40 Федерального закона от 24 июля 2007 г. №221-ФЗ «О кадастровой деятельности»).

Светлой памяти коллеги

Не бывает смерти, не бывает...
Просто чья-то нежная Душа
Вдруг внезапно в небо улетает,
Даже если жизнь здесь хороша.
Ты вспорхнула птицей в поднебесье,
Ангелом с кристальною душой.
А когда быть хочешь с нами вместе,
Тихо пролетишь ты над Землёй...

18 июня перестало биться сердце нашей коллеги **Некрасовой Светланы Борисовны**, библиотекаря Байкаловской центральной библиотеки. 27 июля исполнилось уже 40 дней, как нет её с нами.

Светлана Борисовна родилась 26 января 1969 года, получила среднее специальное образование, окончив Свердловское областное училище культуры по специальности «библиотекарь». 33 года проработала библиотекарем абонемента.

Она была удивительно чистым для людей человеком и этим снискала себе любовь, признательность и уважение читателей. Эта трагедия затронула всех, кто её знал. Приносим родным и близким самые искренние соболезнования. Крепитесь. Мы будем вместе с вами вечно хранить в сердце светлую память о ней.

Коллектив Байкаловской центральной библиотеки.

На 86-м году ушла из жизни труженица тыла, ветеран труда **Сутягина Валентина Ивановна.** Байкаловский совет ветеранов выражает искреннее соболезнование родным и близким.

На 84-м году ушла из жизни **Бахарева Женя Фёдоровна**. Баженовский совет ветеранов выражает искреннее соболезнование детям, внукам, всем родным и близким.

На 83-м году ушёл из жизни **Крутиков Геннадий Ефстропович.** Чурманский совет ветеранов выражает искреннее соболезнование жене Иде Константиновне, сыну Виктору Геннадьевичу, дочери Марине Геннадьевне Вагиной, всем родным и близким.

---

28 июля всем моим дорогим и любимым исполнилось со дня смерти: дочери **Глухих Ларисе Валентиновне** – 21 год, сыну **Глухих Алексею Валентиновичу** – 14 лет 8 месяцев, мужу **Глухих Валентину Фёдоровичу** – 7 лет 5 месяцев.

Время летит, раненое сердце по-прежнему болит всё сильнее, такие раны не излечимы. Помню, люблю, никогда не забуду. Помяните и вы, кто знал и помнит их, добрым словом, и пусть будет земля им пухом.

Мама, жена.

---

5 августа исполняется 2 года, как нет с нами **Быстрова Олега Борисовича.** Все, кто знал и помнит его, помяните добрым словом.

Родные.

Сегодня исполнилось 40 дней, как ушла из жизни любимая жена, мама, бабушка **Жданова Мария Ивановна.**

Всех, кто знал её, просим помянуть добрым словом. Пусть земля ей будет пухом. Любим. Помним. Скорбим.

Муж, дочери, внучка, зять.

Сегодня исполнилось 40 дней, как ушла из жизни наша любимая тётя, бабушка **Жданова Мария Ивановна.** Все, кто знал её, помяните добрым словом.Пусть земля ей будет пухом. Любим. Помним. Скорбим.

Племянница Агния и Елфимовы.

На 80-м году ушла из жизни **Белоногова Нина Никифоровна.** Баженовский совет ветеранов выражает искреннее соболезнование детям, внукам, всем родным и близким.

ВЕЛИКОЙ ПОБЕДЕ ПОСВЯЩАЕТСЯ

Особенная женщина

Женщины, пережившие военную и послевоенную поры, – особенные. За их плечами нелёгкий путь. Казалось, они должны были ожесточиться, замкнуться в себе. А они, в большинстве своём, простые, открытые, добродушные, очень светлые, не требуют наград за свои заслуги, но всегда благодарны самому незначительному вниманию окружающих. И в преклонном возрасте они находят радость в работе.

Агрипина Афонасьевна Моденова как раз из таких. Родилась 16 июня 1918 года в деревне Перина, в многодетной семье Афонасия Петровича и Евдокии Григорьевны Велижаниных. Родители были трудолюбивыми, небогатыми крестьянами, но имели в хозяйстве лошадь, что и послужило поводом к раскулачиванию в 30-е годы.

Пина окончила 4 класса школы, вступила в пионеры. Училась в ФЗУ на воспитателя. С 15 лет начала работать. В 1934 году ездила на лесозаготовки. В 16 лет вышла замуж за Николая Ивановича Кузеванова. Родились два сына – Александр и Леонид. В 1939 году мужа взяли на советско-финскую войну.

Домой он не вернулся, пропал без вести.

Когда началась Великая Отечественная война, Агрипина работала свинаркой в деревне Семуки. Тяжёлый физический труд от зари до зари, домашнее хозяйство, дети – решила ещё раз испытать судьбу и в 1941 году вышла замуж за Серафима Андреевича Моденова. Семья увеличивалась – родились Геннадий, Мария, Галина и Нина. Но счастье вновь было недолгим: когда последней дочери Нине исполнился год, муж умер.

В военное и послевоенное время работала молоковозчицей, тяжёлые фляги грузила одна на телегу, возила на лошади молоко на маслозавод. Когда молоко стали перевозить на технике, освоила управление трактором.

За долголетний и добросовестный труд ей было присвоено звание «Ветеран труда». Родина отметила труженицу тыла медалями «За доблестный труд в Великой Отечественной войне 1941-1945 гг.», «За доблестный труд. В ознаменование 100-летия со дня рождения В.И. Ленина», юбилейными медалями в честь Победы в Великой Отечественной войне 1941-1945 гг.

Жизненные трудности не сломили Агрипину Афонасьевну. Скромную женщину с твёрдым характером помнят как общительного, с прекрасным чувством юмора, доброго, отзывчивого человека. Гостя, даже нежданного, хозяйка всегда встречала в белоснежной кофточке и чистом платочке и не отпускала, пока чаем с мёдом не напоит.

Дети помогали маме по хозяйству, все рано стали работать в колхозе. Александр и Леонид выбрали профессию тракториста, которой и посвятили свою жизнь. Геннадий с 8 лет пропадал на конном дворе, помогал конюху. Позднее, как и старшие братья, стал трактористом. Мария после семи классов работала на ферме дояркой. После окончила Туринское торговое училище, стала хорошим продавцом и имеет звание «Отличник торговли». Нина пошла по стопам старшей сестры. Покупатели отзываются о ней как о внимательном и доброжелательном продавце. Галина назначалась начальником Любинского почтового отделения, позднее работала свинаркой, неоднократно избиралась депутатом сельского совета.

Дети верны своей малой родине. Они всегда придут на помощь и поддержат друг друга в трудную минуту, как говорится, вместе и в радости, и в горе, чтят семейные традиции и передают их детям и внукам.

Более 40 лет прожила Агрипина Афонасьевна в Щербачихе. Их домик и сегодня ухожен. В чистом, уютном дворике, благодаря внукам, всегда благоухают цветы так, как это было при хозяйке. Кажется, что вот сейчас откроется дверь – и выйдет навстречу эта улыбчивая, доброжелательная женщина. Наверное, не зря говорят, что человек жив, пока мы о нём помним.

Н. ВЗДОРНОВА.

РОДИТЕЛЯМ НА ЗАМЕТКУ

Игры, которые воспитывают выдержку

Уважаемые родители, бабушки и дедушки, няни, продолжая знакомить вас с тем, как интересно занять детей, предлагаю вашему вниманию малоподвижные игры. Если на улице жара или непогода, малыши не знают, чем заняться, или расшалились, то они вам очень пригодятся.

Игра «Найди и промолчи» (для детей пятого года жизни и старше). В неё можно играть даже вдвоём. Взрослый или кто-то из ребят будет водящим, он показывает игрушку (какой-либо предмет), которую прячет. Все остальные отворачиваются и закрывают глаза. Водящий сообщает, когда можно искать. Тот, кто находит, не должен выкрикивать место находки, не должен показывать пальцем и доставать игрушку. А должен подойти и на ухо сообщить водящему то место, где спрятан предмет. Это главное правило объясняется детям в самом начале игры. Если ребёнок его не нарушит, то становится победителем. Обязательно похвалите малыша за это. Если же ребёнок не удержался, не ругайте. Объясните правила ещё раз и повторите игру. Иногда дети начинают проявлять выдержку только после 3-4 повторений.

Игра «Угадай, где постучали» (для детей от 5 лет и старше). По считалке или по желанию детей выберите того, кто будет угадывать. Этот ребёнок садится в середину круга, остальные вокруг него. Водящий берёт предмет, которым можно громко постучать. Сидящий в центре круга закрывает глаза. Водящий громко стучит по полу три раза за спиной у любого участника, затем говорит угадывающему: «Открывай глаза». Ребёнок должен назвать того, за кем постучали. После этого в центр круга угадывать садится следующий. В этой игре участники должны соблюдать тишину, чтобы не мешать угадывающему слушать стук.

Обе игры воспитывают у детей выдержку, умение следовать правилам игры, помогают переключить ребёнка на более спокойную деятельность.

Л. СМЕТАНИНА,
инструктор по физической культуре.

Продолжение в следующей статье.

Новая книга – новые имена героев

В юбилейный год Победы неутомимый поисковик-краевед, военный историк, исследующий боевой путь Уральских дивизий, Александр Петрович Соловьёв расширил свою первую книгу о битве за Москву «Память о бессмертии». Дополнительные материалы выпущены в новом томе под этим же названием. Из книги мы узнаём о 6 наших земляках, участниках битвы за Москву. Вот их имена:

- **Иван Георгиевич Новопашин** 22.10.18 г.р., уроженец Исаковой, воевал в 371-й стрелковой Краснознамённой дивизии, был трижды ранен и награждён Орденом Красной Звезды, Орденом Славы III степени, медалями «За отвагу», «За оборону Москвы», «За победу над Германией», «За победу над Японией».
- **Николай Васильевич Глухих** 1906 г.р., уроженец Баженово, служил в 1205-м стрелковом полку. Погиб под Ржевом 2 февраля 1942 года. Захоронен в братской могиле в Бахмутово Ржевского района Тверской области. Извещение о гибели получила жена Анна Ивановна Глухих.
- **Алексей Степанович Лапин** 1905 г.р. из Комлевой до войны был председателем колхоза «Красная нива». Призван на войну 27 августа 1941 года, служил в 927-м артполку. Попав в окружение под Ржевом, бойцы дивизии продолжали держать оборону. При прорыве из окружения в феврале 1942 года Алексей Степанович погиб возле д. Мончалово.
- **Елизар Степанович Намятов** 31.07.1904 г.р. из Вязовки был призван на фронт осенью 1941 года и служил в 1170-м стрелковом полку связистом. 18 февраля 1942 года он был тяжело ранен и 19 февраля умер. Захоронен боец в братской могиле в д. Сытьково. Похоронку на него получила жена Анна Дмитриевна Намятова.
- **Николай Данилович Кузеванов** 4.02.1916 г.р., уроженец Фроловой, был мобилизован в августе 1941 года. Сначала он служил в 206-м кавалерийском полку командиром отделения, затем командиром миномётного взвода в 9-м Отдельном разведывательном батальоне 64-й стрелковой дивизии 62-й армии (Сталинградский фронт). 28 августа 1942 года Николай был тяжело контужен и ранен в левую руку. Лечился в госпиталях в городах Горький и Томск. Был награждён Орденом Красной Звезды, медалями «За оборону Сталинграда», «За победу над Германией». После войны Николай Данилович работал в Байкаловском пожарном депо. Умер ветеран в феврале 1994 года.
- **Павел Иванович Сединкин** 23.12.1911 г.р. из Худышиной (теперь Калиновка) был призван на фронт 29 августа 1941 года и воевал в 927-м артполку, затем в 1459-м самоходном артполку механиком-водителем СУ-76. Солдат сражался с врагом всю войну и дошёл до Победы. За героизм и бесстрашие был награждён Орденом Красной Звезды, медалями «За отвагу», «За победу над Германией», знаком «Отличный танкист».

К осени выйдет новый труд А.П. Соловьёва «Огненные вёрсты войны». Выражаю Александру Петровичу сердечную благодарность за великий труд.

Л. ЛЕБЕДЕВА.

Мы ждём будущих первоклассников

Первый класс – это, пожалуй, самый важный этап в школьной жизни. От того, насколько ребёнку интересно с первых дней в школе, зависит и то, как он будет учиться в дальнейшем. Чтобы не упустить этот важный момент, к первому классу необходимо готовиться.

Обычно заботливые родители идут в книжный магазин и покупают... правильно, много-много книг, прописей, букварей и азбук. В конечном итоге и половина материала остаётся неиспользованной, потому что темы в книгах повторяются, заданий очень много и все их выполнить невозможно.

Педагогический коллектив Центра внешкольной работы предлагает привести вашего ребёнка в клуб «Дошколёнок». Занятия (один раз в неделю) проходят в комфортной атмосфере, приближённой к школьной. Кабинеты оборудованы партами. Имеется актовый зал, в котором ребята занимаются вокальным искусством, и проводятся игровые мероприятия.

Учёба – большой и тяжёлый труд для маленького человечка. Поэтому, посещая клуб «Дошколёнок», дети постепенно привыкают к новым условиям, к школьным требованиям, выполняют поставленные перед ними учебные задачи, становятся более усидчивыми и внимательными, общаются со сверстниками. Занятия восполняют знания, которых не достаёт ребёнку.

Мы ждём будущих первоклассников Байкаловского района. Запись начинается с 3 августа. Спешите записать вашего ребёнка в клуб «Дошколёнок» (количество мест ограничено). Наш адрес: с. Байкалово, ул. Кузнецова, 30, телефон для справок 2-05-68.

Л. ПИНЧУК,
директор Байкаловского районного Центра внешкольной работы.

ОСНОВНЫЕ НАПРАВЛЕНИЯ КЛУБА «ДОШКОЛЁНОК»

- развитие общего кругозора, обогащение знаний об окружающем мире;
- развитие математических представлений (навыков), логического мышления, речевой грамоты;
- развитие мелкой моторики, пластичности, гибкости рук, подготовка кисти к письму;
- развитие зрительной и слуховой памяти, внимания, восприятия, мышления;
- развитие вокальных навыков, художественного вкуса.

НАМ ПИШУТ

Отстояли свою деревню

Это случилось под вечер. День стоял очень тёплый, но к вечеру поднялся сильный ветер. Пенсионерка Альбина Антипина вышла в свой огород и увидела сперва дым, а потом и огонь, быстро раздуваемый ветром. Она немедленно сообщила соседке Наде Спириной. Та сразу же позвонила в пожарную часть в Палецкову. А огонь в ту пору набирал силу (представьте себе огород, лет десять не обрабатываемый).

Жители деревни сразу же стали сбегаться на пожар. Алексей Спирин бесстрашно, рискуя жизнью, повёл свой трактор на стену огня и ковшом стал отсекать огонь от нежилого дома. Люди работали отчаянно. Я сам видел, как пенсионер Владимир Локшин пригоршнями таскал землю и бросал в огонь. Бесстрашно работали и школьники. Одни лопатами, другие граблями боролись с «красным петухом». А до старого дома оставалось метров десять...

И тут пришла пожарная машина. Молодые ребята – Валерий Табуркин, Сергей Докучаев и Андрей Новопашин – работали чётко, без суеты. И люди облегчённо вздохнули. Даже появились улыбки на лицах: справились, а то бы деревня выгорела. Но были и такие: живёт как раз на линии огня, у самого полный огород бурьяну, а он даже не вышел из дому, наблюдал за происходящим в окно.

От имени жителей д. Степиной Н. АНТИПИН.

«ШКОЛА ПРИЁМНЫХ РОДИТЕЛЕЙ» ПРИГЛАШАЕТ

граждан, желающих подарить детям-сиротам и детям, оставшимся без попечения родителей, любовь и счастье жить и воспитываться в семье.

В НАШЕЙ «ШКОЛЕ ПРИЁМНЫХ РОДИТЕЛЕЙ»
ВЫ СМОЖЕТЕ:

- Узнать о формах жизнеустройства детей.
- Разобраться с требованиями, предъявляемыми к усыновителям, опекунам, приёмным родителям.
- Оценить свои собственные силы и возможности для принятия ребёнка в семью.
- Узнать про типичные родительские ошибки, ожидания и разочарования.
- Изучить психолого-педагогические приёмы, помогающие общению с детьми.
- Получить помощь и сопровождение специалистов в процессе подготовки, жизнеустройства ребёнка в семью и его воспитания.
- Узнать о поддержке государства приёмных семей и детей, воспитывающихся в них.
- Получить свидетельство об окончании курса подготовки в «Школе приёмных родителей».

Если вы задумались, если вы хотели бы помочь ребёнку вырасти достойным человеком своего общества, но сомневаетесь или у вас недостаточно знаний, обратитесь к нам, в Комплексный центр социального обслуживания населения Байкаловского района, по адресу:

с. Байкалово, ул. Октябрьская, 40, 2 этаж, каб. 11, отделение сопровождения замещающих семей, с ПН по ПТ с 8.00 до 16.00. Телефон (34362) 2-16-39.

ДОБРО ПОЖАЛОВАТЬ!

СТРОИТЕЛЬСТВО, РЕМОНТ

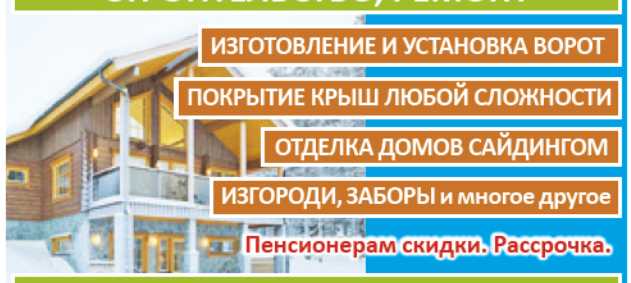

ИЗГОТОВЛЕНИЕ И УСТАНОВКА ВОРОТ
ПОКРЫТИЕ КРЫШ ЛЮБОЙ СЛОЖНОСТИ
ОТДЕЛКА ДОМОВ САЙДИНГОМ
ИЗГОРОДИ, ЗАБОРЫ и многое другое
Пенсионерам скидки. Рассрочка.
8-950-203-49-11

АО «Мелиострой» требуется ВОДИТЕЛЬ САМОСВАЛА

ТРЕБОВАНИЯ:

- Наличие водительского удостоверения с категориями «В»,» С», «Е».
- Стаж работы на данном виде техники от одного года.

УСЛОВИЯ:

- Официальное трудоустройство согласно ТК РФ.
- Вахтовый метод работы (объекты в районе Асбеста, Талицы, Байкалово, Ирбита и Туринской Слободы).
- Работа на объектах 11/3.
- Проезд, питание/проживание за счёт работодателя.
- З/плата от 40000 руб. (в сезон и на вахте от 45000 руб.)
- Место работы: Свердловская обл., с. Байкалово, ул. Мальгина, 33.

Резюме направлять на электронный адрес: meliostroy@mail.ru. Тел. 304-60-23/ доб. 119.

ОБЪЯВЛЕНИЯ

◊УСЛУГИ

Куплю мясо, дорого, можно живым весом. Тел. 8-952-742-31-33, 8-912-285-35-25.

Куплю мясо, дорого, можно живым весом. Тел. 8-982-702-91-35, 8-953-383-57-37.

Куплю мясо любое, можно живым весом. Дорого. Тел. 8-912-639-02-54, 8-902-257-77-70, 8-952-737-82-42.

Куплю баранов, быков, коров, тёлок. Можно живым весом. Тел. 8-950-190-39-80.

Закупаем быков, баранов, коров. Желательно живым весом. Тел. 8-904-543-94-03.

Привезу щебень, песок, отсев. Тел. 8-922-479-81-39.

Услуги печника. Тел. 8-904-980-24-44.

Кладка, чистка печей. Тел. 8-919-381-77-47.

Ремонт телевизоров. Тел. 8-904-542-15-76.

ГАЗ в баллонах. Продажа, доставка. Тел. 8-982-711-71-48.

◊НЕДВИЖИМОСТЬ

Продаю ½ брускового дома в Байкалово. Тел. 8-922-146-39-36.

Продаю ½ дома. Тел. 8-996-187-56-35.

Продаю половину дома в Байкалово по ул. Красноармейской, 34-1. Тел. 8-905-808-00-38.

Продаю половину дома в д. Липовка. Тел. 8-908-927-37-62.

Продаю 1-комнатную квартиру в центре с. Байкалово. Тел. 8-908-927-37-62.

Продаю 2-комнатную квартиру в центре. Тел. 8-904-460-15-90.

Продаю 3-комнатную квартиру. Тел. 8-965-509-09-91, 8-982-711-41-94.

◊ЖИВОТНЫЕ

Продаю поросят (возраст 1,5 месяца). Доставка бесплатная. Цена 3800 руб. Тел. 8-912-615-70-74.

Продаю тёлку (отёл в ноябре). Тел. 8-952-734-72-79.

◊ТРАНСПОРТ

Продаю ГАЗ-330232 (Газель) «Фермер». Год выпуска 2014. Один хозяин. Тел. 8-953-388-63-26.

◊РАЗНОЕ

Продаю бетонные кольца. Доставка. Тел. 8-902-274-59-73, 8-908-637-07-13.

Изготовление тротуарной плитки, бордюров (с. Байкалово). Тел. 8-953-388-18-16.

Продаю печи для бани (баки из нержавейки). Тел. 8-908-912-71-00.

Куплю металлолом. Тел. 8-908-915-06-33.

Продаю дрова, сено в рулонах. Тел. 8-950-544-53-88, 8-902-447-39-67.

Продаю дрова колотые, перегной, навоз. Тел. 8-952-137-76-77.

Продаю дрова. Тел. 8-982-756-48-46.

Продаю комплект стеновых гипсобетонных блоков трёхкомнатного коттеджа. Тел. 8-950-198-62-50, 8-982-774-38-49.

Продаю мясо цыплят-бройлеров, индюков. Тел. 8-950-649-13-58.

АКЦИЯ! Только до 10-го августа распродажа свежего мяса индейки по цене 240 руб./кг. Тушки 10-15 кг. Тел. 8-902-874-65-68.

▶ ПРОФНАСТИЛ (для забора и кровли)
▶ МЕТАЛЛОЧЕРЕПИЦА, САЙДИНГ
▶ ТРУБА новая, б/у
▶ СТОЛБИКИ ДЛЯ ЗАБОРА
▶ ТРУБА профильная, металлопрокат
(арматура, уголок, лист, швеллер).

Тел. 8-929-214-49-39

ВОЗЬМУ ПАССАЖИРОВ
до г. Тюмени в 5.00 (рабочие дни), обратно в 16.00 от Ж/Д вокзала.
Обращаться по телефону
8-904-888-77-33.

БУРЕНИЕ
РЕМОНТ СКВАЖИН
8-929-269-33-17

ДОРОГО

АВТОВЕСОВАЯ

ЗАКУПАЕМ ЛОМ ЧЁРНЫХ И ЦВЕТНЫХ МЕТАЛЛОВ
АККУМУЛЯТОРЫ Б/У, СВИНЕЦ
с. Байкалово, ул. Октябрьская, 56а
Т. 8-912-288-9511, 8-922-222-1071

В Центральной Аптеке № 62
(п. Байкалово, ул. Малыгина, 121)
5 августа с 11.00 до 12.00 ч.
"РАДУГА ЗВУКОВ"
СЛУХОВЫЕ АППАРАТЫ
аналоговые, цифровые
Цена: от 7 700 до 18 000 руб. (Россия, Дания, Германия)
Справки и заявки на дом по тел: 8-901-866-81-57
Товар сертифицирован. Гарантия 1 год.
Сдайте один старый аппарат и получите скидку при покупке нового аппарата 7 %
ИМЕЮТСЯ ПРОТИВОПОКАЗАНИЯ, НЕОБХОДИМА КОНСУЛЬТАЦИЯ СПЕЦИАЛИСТА
РЕКЛАМА

ПОЗДРАВЛЯЕМ!

Уважаемую Ольгу Николаевну Большакову поздравляем с юбилеем!

Желаем крепкого здоровья, оптимизма и самого наилучшего.

Муж, дети, внуки.

Байкаловский совет ветеранов поздравляет с юбилеем Александра Афонасьевича Панова, Анну Васильевну Некрасову, Нину Алексеевну Чуприянову, Зинаиду Степановну Пелевину, Антонину Егоровну Щербинину, Маргариту Григорьевну Мартынову, Геннадия Михайловича Барина, Владимира Аркадьевича Губина, Александра Васильевича Охоткина, Александра Давыдовича Сединкина, Нину Степановну Белоносову, Лидию Петровну Безгодову, Тамару Александровну Черемных, Нину Ильиничну Новопашину, Ирину Ивановну Глухих, Наталью Михайловну Новопашину, Михаила Александровича Кузнецова, Галину Леонидовну Пелевину, Галину Петровну Сутягину, Александра Владимировича Сутягина, Александра Евгеньевича Думинова, Михаила Вилениновича Большедворова, Татьяну Григорьевну Кувшинову, Надежду Васильевну Сайданову, Надежду Валентиновну Койнову, Надежду Николаевну Суслову, Светлану Владимировну Потапову!

Желаем радости, добра,
Здоровья, счастья и тепла,
Цветов, улыбок и друзей
В весёлый праздник – юбилей!

Городищенский совет ветеранов поздравляет с юбилеем Милицу Петровну Глухих, Нину Фёдоровну Соловьёву, Галину Аркадьевну Полуянову, Лидию Леонидовну Молодых, Сергея Анатольевича Кузеванова!

Непроста дорога к юбилею:
Иногда бывает тяжелее,
Иногда полегче, ну а в целом –
Это путь открытий и побед.

Краснополянский совет ветеранов поздравляет с юбилеем Валентину Ефимовну Стихину, Розу Михайловну Орлову, Надежду Александровну Орлову!

От души – тепла, здоровья, счастья,
Множества успехов день за днём,
Пусть светлей минуты станут, ярче,
Сказочно везёт всегда во всём!

Баженовский совет ветеранов поздравляет с юбилеем Нину Абрамовну Анкудинову, Тамару Аркадьевну Глухих, Татьяну Александровну Бахареву, Веру Валерьевну Бедрину, Антонину Вениаминовну Зырянову!

Так искренни слова и так красивы,
От сердца счастья хочется желать!
Ведь юбилей – приятная причина,
Чтоб вместе дорогих людей собрать!
С любовью что-то радостное вспомнить,
Вперёд с улыбкой доброй посмотреть
И верить: жизнь надежды все исполнит
И будет светлой, солнечной и впредь!

Пелевинский совет ветеранов поздравляет с юбилеем Татьяну Ивановну Дикович, Раису Фёдоровну Занину, Татьяну Ильиничну Коробову, Надежду Ивановну Захарову, Светлану Анатольевну Замиралову, Надежду Николаевну Сединкину, Ирину Викторовну Чащину!

Пусть всё будет хорошо или даже лучше:
Светлой радости большой и благополучия,
Исполнения мечты и родных заботы,
Пониманья, доброты, солнечной погоды!

РАЙОННАЯ ЖИЗНЬ

Учредитель (соучредители) (адрес):
Администрация МО Байкаловский муниципальный район Свердловской области (623870, Свердловская область, Байкаловский район, ул. Революции, д.25).
Издатель: МБУ МО БМР «Редакция газеты «Районная жизнь».
Газета зарегистрирована Управлением Федеральной службы по надзору в сфере связи, информационных технологий и массовых коммуникаций по Уральскому федеральному округу.
ПИ № ТУ66-01736 от 29.10.2018 г.
Главный редактор А.Н. БАХТИН.

АДРЕС РЕДАКЦИИ, ИЗДАТЕЛЯ:
623870, Свердловская область, Байкаловский район, с. Байкалово, ул. Мальгина, 121.
e-mail: gazeta_rz@mail.ru.
e-mail: rz_reklama@mail.ru (для рекламодателей).
-2-01-86 – редактор, отдел рекламы и подписки.
-2-05-86 – творческий отдел.

Редакция имеет право не отвечать на письма и не пересылать их в инстанции.
Редакция может публиковать материалы, не разделяя точки зрения автора.
Редакция не несёт ответственности за содержание рекламных объявлений.
Время подписания в печать: по графику в 16.00, номер подписан в 15.30.

Газета выходит один раз в неделю: пятница.
Индекс П9649.
Заказ 1133.
Тираж 2300.
Цена свободная.

Печать офсетная. Объём 3 печатных листа.
Компьютерный набор, вёрстка выполнены в МБУ МО БМР «Редакция газеты «Районная жизнь».
Печать сделана в АО «Тюменский дом печати». Адрес: г. Тюмень, ул. Осипенко, 81, www.dom-pechati.ru.

16+